【卅日發行】 皇紀二千五百九十九年 昭和十四年四月二十一日（金曜日） 京城日報 【市內版】 （昭和九年八月十日第三種郵便物認可） 第一萬一千二百九十七號

夕刊
京城日報
夕刊一部 定價金五錢
發行兼編輯人 印刷人 新谷 ……
京城府太平通一丁目三十一番地 發行所 京城日報社

寄贈 14.4.24 圖書館

北京料理 旭町 明月長

英佛、ソ軍事同盟に 支那をも引込む魂膽

チ英首相考慮を言明

【ロンドン十九日同盟】ハリファックス外相は、十九日午後上院においてソ聯政府との交渉經過を報告し會談內容は一層廣く擴大されるに至るかも知れないと說明した、右は英ソ取決め內容が極東にまで及ぼす意向と解されるがロンドン外交界では英佛ソ軍事協定に東歐に對する保障の代償としてソ聯政府がベルリン・ローマ・東京三角同盟に對抗するためソ聯政府に對する英佛兩國の保障を極東にまで擴大するやう要求してゐるとの報道が頻に流布されてゐる、又チエンバレン首相は十九日反侵略同盟に支那を參加させることを考慮してゐる旨言明したが、駐英支那大使郭泰祺が最近足繁く外務省を訪問してゐるのは右交渉のためではないかと見られてゐる【寫眞は＝チ英首相】

英の共同戰線 極東に擴張 チ首相答辯

【ロンドン十九日同盟】イギリス政府は獨伊の進出阻止のためフランス、ソヴエート、ポーランドを始め東歐バルカンの各國を糾合して獨伊樞軸に對抗する民主主義陣營共同戰線結成に大童となつてゐるがイギリス政府はこの民主々義陣營共同戰線を單にヨーロッパのみに限定せず進んで極東に擴張せんとしてゐる事が十九日下院におけるチエンバレン首相の答辯により明かとなつた、即ちチエンバレン首相は十九日午後下院において〔議員〕から政府は民主主義共同戰線に支那〔illegible〕してきるかとの質問に對しこれを否定して拒絕してゐる旨答辯した

ムッソリーニ首相 トリノで重大演說

【ローマ十九日同盟】ムッソリーニ首相は五月上旬北イタリー方面の視察に赴くことになつてゐるがムッソリーニ首相は佛伊國境に近いトリノにおいて重大時局演說を試みる筈である、ヨーロッパの風雲險惡なる折その演說は頗る注目されてゐる

兒戲に等しい

ムッソリーニ首相 對米回答を發せず

【ローマ十九日同盟】ムッソリーニ首相はルーズヴエルト大統領のメッセージに對して如何なる回答を發するかは來る二十八日のヒトラー獨總統の議會演說と共に全世界の注目を集めてゐるが、十九日イタリー外務省はその態度について左の如く語つた

ムッソリーニ首相はルーズヴエルト大統領のメッセージに對して何等回答を發せずこれを默殺するに決定したと言はれる、イタリー政府當局ではルーズヴエルト大統領のメッセージは兒戲に等しいものと認めてゐる、英佛兩國の反響も低調であるがその他の國家はこれを默殺する態度をとつてゐる、ルーズヴエルト大統領のメッセージはヨーロッパに對立する二つの國家群に和解調停を斡旋せんとするものでなく獨伊樞軸を包圍せんとする英佛共同戰線の一手段として計畫された不公平且つ敵本主義的なものに過ぎない、我々はこのメッセージに答へるためにむしろ不正を是正し實際の行動によつてルーズヴエルト大統領の愚擧を指摘せねばならぬ、かゝる意味においてルーズヴエルト大統領のメッセージは初めて若干の意味を持つであらう、要するにこのメッセージはヨーロッパの何らかの現狀維持に止め過去の凡ゆる不正と暗黑の中に押しおかんとするものである

チヤーチル氏入閣實現か 英內閣改造

【ロンドン十九日同盟】イギリス政府は十九日午前の定例閣議において最近の地方政の人員增加などの國防強化によつて生じた軍需關係部の所要增加に對應する軍需省設置を審議した結果、いよ〳〵設立の一省を設置する事に決した、新省の長官に何人が選ばれるかについて未だ何等徹底はないが諸般方面では新省設置と關聯して近く內閣改造が斷行され保守黨の長老チヤーチル氏が海相として內閣に迎へられるであらうとの說が盛んに流布されてゐる

スエーデン政府 一部豫備兵動員

【ストツクホルム十九日同盟】スエーデン政府はヨーロッパ情勢の緊迫に對處するため一部豫備兵の動員を行ふことになり十九日約一萬四千人に對し召集令を發した

資材寄附者表彰

【東京電話】滿洲、上海兩事變關係の資材寄附者表彰は十九日賞勳局より發表されたが、朝鮮關係の分は淺野セメントスレート部朝鮮工場員一同外四團體で賞狀を下賜せられた

諮問案答申を終る

道知事會議第三日

道知事會議第三日は二十日午前九時半から本府第一會議室で南總督臨席のもとに開催、政務總監より北野朝鮮軍參謀長、總督府各局長が列席した、會議は本府諮問事項の答申に對して、前日に引續き金平北知事を皮切りに、各道知事より答申があり、こゝに三日間に亘つて本府提出の重要諮問事項の答申を終了、次いで甘庶京畿道知事をはじめ各道知事から管內狀況に對する詳細な報告があつたが、南總督は終始熱心に傾聽してゐた

川島總裁要望

第三日の道知事會議は午後に入つて臨席中の川島總裁から朝鮮に於ける國民精神總動員運動に關する最高方針を述べ、さらにこれが實行に際し、各道知事の積極的指導を要望して演說に代へ、それより、中上總督府總務課長より精神總動員運動に對する具體的方針を約三十分に亘つて說明、各道知事の懇談を要望し午後四時閉會した

カ英大使の重慶訪問に 救世主到來の騷ぎ

蔣介石はじめ陳誠等と會談

【香港十九日同盟】昆明來電によれば十五日當地に到着せるカーイギリス大使は十六日午前蔣介石と共に飛行機で昆明まで出迎へた王寵惠、陳誠と數回に亘り重要會談をとげる一方、蔣介石は雲南省主席龍雲主催の午餐會に列席二時間餘に亘り懇談し、飛行機で同日午後重慶に飛返へし、同殘つた王寵惠、陳誠は大使と共に今明日中に重慶に向ふ豫定である、支那側が如何にカー大使今回の重慶訪問を重視してゐるかは、蔣介石、王寵惠、陳誠の三巨頭が萬難を排して一行を昆明まで出迎へたことによつて窺知される所であるが、外交人側の觀測を綜合するにカー大使今回の重慶行は本國政府の訓令に基きヨーロッパ政局が極度に逼迫せる折柄その新極東政策の決定に資するため新統一戰段階に立つ蔣介石政權その後の動向を詳細に視察し併せて最高責任者より直接支那側の諸政策について詳細聽取の上これを本國政府に報告するにある模樣である、なほ昆明におけるカー大使、王寵惠、陳誠の折衝は極めて懇な意見の交換にとどまり、本格的會談は更に重慶に於て蔣介石、孔祥熙との間に行はれる筈だが、大使今回の重慶訪問は政治的にも經濟的にも英支關係に可なり重大な結果を齎すだらうと見る向きが多く、一部に傳へられる日支紛爭調停說の如きは兩者會談で偶々和平問題に觸れることありとしても大使がこの際積極的に斡旋に乘出すやうなことはあるまいと一般に見られてゐる【寫眞は右上よりカー大使、蔣介石、王寵惠、陳誠、孔祥熙】

カー大使重慶到着

【香港十九日同盟】重慶來電によれば昆明で蔣介石及び王寵惠、陳誠と懇談的會談を行つたカーイギリス大使は、十九日午後三時三十分空路重慶に到着した、飛行場には蔣介石以下重慶政府要人及びイギリス大使館員等多數出迎へた、なほ大使館ではカー大使の重慶滯在は約二週間で五月初旬には上海に歸還するであらうといつてゐる

アストリア艦長以下 新宿御苑に召さる

【東京電話】畏くも 天皇陛下には二十日米艦アストリア號のターナー艦長以下將校士官二十五名を新宿御苑に召された、光榮の一行は大使館附武官ベミス大佐に同伴され午後三時御苑に參入、松平式部長官、澤田外務次官、一宮海軍省副官等の接待を受けて台灣閣において茶菓を賜り今を盛りの見事な八重櫻を拜觀して午後五時退出した

なほ 天皇陛下にはターナー艦長並にタイヌ副艦長に對して來る二十四日午前十時四十分宮中鳳凰間において謁見仰付けられる旨二十日御沙汰あらせられた

對日メッセージ說

米國務省當局は否定

【ニューヨーク十九日同盟】ルーズヴエルト大統領が日本に對しても近く獨伊兩國に宛てたと同樣のメッセージを發送するとの報道はアメリカでも相當の反響を呼んでゐる、十九日ニューヨークタイムス紙ワシントン特電は國務省當局では右報道を否定して全く事實無根であると稱してゐる旨次の如く傳へてゐる

ルーズヴエルト大統領が極東における國際會議開催の斡旋に乘り出すとか或は又最近ヒトラー總統に宛て送られた平和要請のメッセージと同樣のものを日本に對しても通達するであらうとの東京からの報道につき國務省スポークスマンは十九日かゝることは全く事實無根であると語つた

武漢地方を中心に 綏靖運動に乘出す

和平救國聯合會大會を擧行

【漢口十九日同盟】興亞平和救國の代表陳中孚氏は兩來時局、漢口中山路五十三番地に辦事處を設け爾來準備を進めてゐたが、二十日武漢特別市政府が成立を告げるので愈よ來る二十一日午前十時より同所において和平救國聯合會成立大會を擧行武漢地方を中心に和平救國一大綏靖運動の實踐に乘出すことになつた、當日は聯合會の首腦者約三千名その他一般に參加して新東亞建設に對する決意を披瀝して四億民衆に呼びかける筈である

大殲滅敢行

增城西北方で 豪雨と泥濘中に展開

【廣東十九日同盟】增城西北方に陣地を布いて頑強に抵抗する敵第百五十四、百六十師の一部並に第百五十六師の主力を擊滅すべく行動を起した我精鋭○○及び○○部隊は十六、七の兩日に亘り豪雨と泥濘を冒して敵大軍を包圍し雷電の中に猛攻擊を繰返し所謂タンネンベルヒの役を思はしめる大殲滅戰を敢行して快勝更に同部隊は息つく暇もなく十九日朝來增城北方鐘吉山に陣地を占める敵第百五十九師をも一氣に殲滅すべく包圍態勢を取り猛攻を開始した

三橋警務局長 五月三日頃上京

三橋本府警務局長は來る五月三日頃上京、內務省と警察事務打合を行ひ五月二十四日頃歸城の豫定

關係小國の意向を確め

ル大統領の親書に反擊を加へん

ヒ總統小國に質問狀を發す

ロンドン特電【十九日發】ル米大統領の親書に對し獨伊は反駁一蹴するものとの觀測が有力である折柄ヒトラー獨總統は議會開催を前にして十九日バルカン、バルチック兩諸國等に對し一、自國の領域が獨逸より脅威を受けたりと想像するや 二、貴國はル大統領の平和保障要請メッセージの計畫を事前に承知せりや の二箇目よりなる質問狀を發し回答を要求した、ヒ總統はこの回答に依つてル大統領が代辯したやうに、之等の小國家群が獨逸の脅威を受けてゐない事を表明してル大統領の誤解を反擊、加へんと準備しつゝある模樣である

故齋藤子未亡人一行

けふ午後入城す

驛頭官民多數の出迎

故齋藤實子爵銅像除幕式に參列のため來鮮した春子未亡人同嗣子齋藤齊子爵夫妻、松村松盛氏夫妻の一行は廿日〃あかつき〃で京城に入城した驛頭には京城在官民各團體、南總督夫人、京城府在各團體夫人等盛かに出迎へた

春子未亡人語る

朝鮮を訪いましてから既に九年もたちます、齋藤在命中二十五年記念式典にお招きを受けてからもはや五年になりますが、まだお知合の方が多いので大變お懷しく思つて居ります、夫れに今回は皆樣のお骨折りで立派な銅像を建てて頂きましてお禮の申し上げやうも御座いません、廿二日の除幕式に參列致しまして翌二十三日〔あかつき〕で松村さん御夫妻と一緒にお……【寫眞】右より春子未亡人齋藤子夫妻（京城驛にて）

感謝に堪へず 齋藤子語る

いとまする豫定で御座いますがくわしいことは何らず存じませんお許し下さい

齋子は語る

今回は南に行啓ふ、懇親の外ありません、京城、元山、羅南、新義州の各地視察を命ぜられて來ましたから、廿三日母と妻を隱して來月の五日に歸任します、朝鮮は父が在官中ストックホルムの會議に出張した時滯在したたけですから父のゐた所を回つて感慨をうると共に大變な喜びを感じて居ります

松村松盛氏語る

一行中齋藤總督時代總督府殖產局長の職にあつて昭和六年秋同總督と共に辭職した松村氏は語る

昭和六年秋朝鮮を去つて以後、一昨年夏一寸朝鮮に來たことがある、近來朝鮮の婦人は非常に活動する樣になつた、汽車の窓から見ても婦人が田畑に働いて居る姿を見受ける樣になつた、又山も植林がよく行はれ今では殆んど赤禿の山等は見えず蒼々として樹を湛へてゐる、又鮮人の服裝も白でなく色物が多くなつたことも婦人の活動を物語るものであらう夫れに沿道の朝鮮人の家屋も良くなり多くなつたのは之は農家が豐かになつたためであらう

派遣員會議 二十八日開催

各道警察部長に引續き警務局在外派遣員會議は來る二十八日午前九時より總督府第二會議室に開催、原田上海、磯崎北京、佐々木天津、服部新京、林ハルビン、堀田延吉、佐々木東京、神島大阪、井坂下關の九派遣員出席、各派遣現地の狀況報告を中心として警務局との連絡事務につき協議打合をする筈

原田派遣員 釜山で語る

【釜山電話】警務局上海派遣員原田六氏は警察部長會議出席のため二十日朝釜山に上陸〃あかつき〃で北行したが次の如く語る

上海の邦人は事變後急激に增加して現在は事變前の三倍約六萬に達し半島人は四千人位だが奧地に進出してゐる半島人も三千以上に達してゐる、何れも二十年近い上海在住者で朝鮮語、支那語、日本語を使ひ分けるので皇軍の通譯として活躍してゐる、事業的にも成功した者が多い、然し永年の上海在住で朝鮮の現狀には殆んど不案內で日本のためにも積極的に何らせねばならぬと言ふやうな觀念に乏しい言はば國籍人見たいな狀態だから、有力者として內地や朝鮮の實情を視察させ眞の日本精神を植ゑ付けることが何よりも大切だと思ふ

資材入手は確實 小林鐵道經理課長語る

【釜山電話】物資動員計畫に伴ふ朝鮮鐵道擴充資材調辨要求に關し東上中の小林鐵道局經理課長は二十日朝釜山上陸〃のぞみ〃で歸任したが次の如く語る

朝鮮の特殊事情は十分諒解してもらつた故今十二萬トンを初め資材は手に入るものと確信してゐる既に製鐵所との納入契約もうまく成立した、京釜本線の複線工事は豫定の如く昭和十五年度一杯には竣工の筈である、萬一期間に多少の變動があつても主要幹線の建設改良資材に影響する事はないと見込みだ

人

◇齋藤平吉氏（日本鋼管重役）二十日入城朝鮮ホテル
◇一杉藤平氏（西海道警察部長）同上

時の錄音

〃獨の要望、英米佛がかかつて日本に應へようとは！
×
獨伊に石油を渡したくない旺かりに、油井を爆破するとかいふルーマニア。
×
ブブン、蔣介石西にもあり。
×
半島に於ける氣象觀測の重大性、今次事變を顧みればわかる。
×
仁川の觀測所、朝鮮中央氣象台になるは大によろし。
×
選手制度より集團本位に、學校體育の改革は事變の教訓。

流行附錄
夏の和服と美容下着 全集
一流デパートの仕立方を發表
三越、松坂屋、白木屋、高島屋その他の一流仕立師が秘訣を初公開！スッキリと美しく着くづれのしない流行のセルや浴衣や夏羽織や下着が誰にも出來るので大人氣。『主婦之友』五月號（特價六十錢・送料七錢）は三大附錄付で特輯記事や讀物滿載！今すぐ書店へ
東京駿河臺・主婦之友社（振替一八〇）
主婦之友で大評判！

魯西亞船 (10)

土師清二（作） 邦內節太郎（畫）

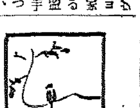

捕繩（二）

不意に變つた黑助の顏色が恐ろしくて、お幸は身顫めらぬ程縮む、のやうに、息が詰まる、眼ばかり瞬いてゐるばかり……。

黑助は、苦笑ひをした、見る見るうちに解むやうな、表情、變つてきた。

「濟まなかつた……濟まねえ」

「え……？」

ほツと息を吐いて、お幸は不審やら心配やら——黑助を見まもつた。

「お幸さん」

「は……はい？」

「お茶を立てゝ下さツたのは、近江さんの差金だらうな？」

「いゝえ！」お幸は、眞劍に頭振りをした。頭を云つては飛んでもない事になる……そのやうな豫感がしたのだ。

「差金で無いといふのですか」

「さうです！あたし……あなたに」

さう云つた途端にお幸は、動悸がどく〳〵して眼中の血が湧き立つて、息苦しくなつてきた。「あなたに嘘は云ひません……」と云つた

自分の言葉が、瀧のやうに心臟に打つてきたのだ。思はず云つてしまつた言葉が、男への好意を——まごころを告白した。かうした時の娘心は濡れ鼠のやうに敏感であるのが常であつた。お幸は自分の言葉に身もぬも縮むやうな羞恥で、一ぱいになつたのだ。

がツくり首垂れてゐるお幸に、黑助は注意深い眼を向けて云つた

「さうか。あツしは……あツしを試さうとして、茶を飮ませたと思ひましたよ」

「……」頭を向いたまゝ、默つてお幸は、首を振つた。

「氣に障つたら、濟みません、だが、お幸さん」

「……」

「あツしを、皆さんが、變な目で見てゐるのでせうね」

「え……」微かにうなづいた。

「正直、答へて下さつて結構です」

「はい……あたし……」

「いゝんですよ。あツしに、正直に答へてくれたからと云つて、お幸さんを罰する者はあるまい、うまく化けてゐるつもりだが……化けの皮が剝げるのは、あツしが甘かつたからだ……」

「……云つて、あツしや難しい首ツ首無えんです、難しいのが公儀、牢行燈平兵衞樣が、目をかけて御贔屓にして下さる筈は無え。さうでせう、お幸さん」

「えゝ、さうですわ」

「お幸さん」

「はい……？」

「あなたの眼力には參つた、どうか、今のことは誰にも言はないでおくンなさい。どうせ臭い奴だと睨まれてゐるあツしだが、今暫く默つて聞いておくンなさい。」

「えゝ、云ひません……」

「無心の子どもは神が見ることができるといふ諺がある。お幸さんが、わしの茶の飮み方を見てゐるうちに、わしに茶道の心得があると見て取つたのは……まさにそれだ。お幸さんに、何の作爲もない心で、わしを見てゐなすツたのだ」

獨白するごとく、黑助はさう云つた。突々たる氣魄が、微笑して眼に搖曳してゐるのが、お幸は惹きつけられるやうに違ひない。得體の知れない力強いものが、お幸の胸のうちへ流れ入つて、柔かな胸がふくらんでくる心地がして

「……」

思はず微かな吐息が洩れた。明たい透明な心地である……長いやうですね」

「お父さんのお顏色……」

黑助は、近江のことを云つて、お幸を見て莞爾した。今の先刻、むつかしいことを云つた時の黑助とは打つて變つて、職人らしい態度と言葉に戻つてゐた。

その調子を見ると、お幸は一層親しみをおぼえた。

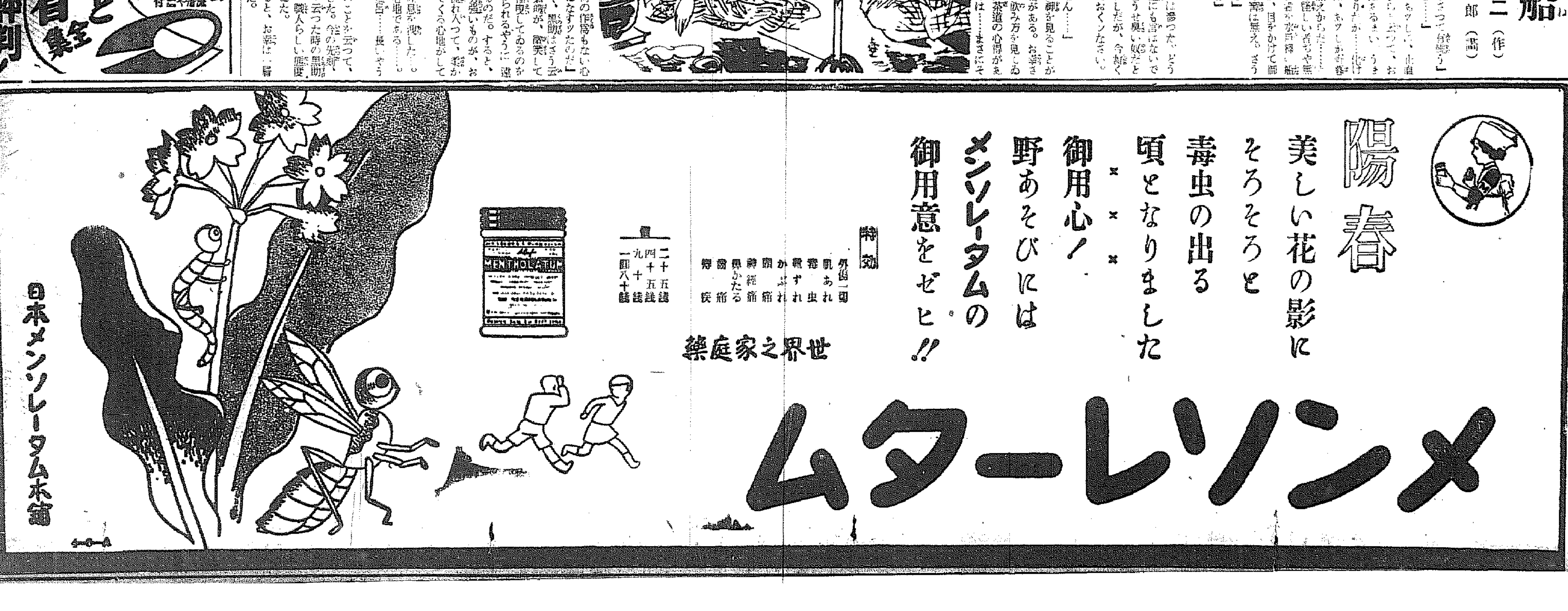

府有地も開放して 社員住宅に提供
建築も時局總動員課で斡旋 借家難對策に朗報

毎年四萬五千から五萬に近い人口の自然増を見てゐる京城府の住宅難は日を逐うて深刻化し、このまゝ放任することは由々しき社會問題であるとして、京城府ではこれが打開策を講究中であつたが、いよ〳〵近い中に臨時時局總動員課長の名前で府内各銀行をはじめ時局産業關係各會社、工場に對し、社員住宅の建設を慫慂し、その條件として社員住宅を建設する際は府として適當な敷地の斡旋を引受ける旨を通知することになつた、その成績によつて、更に明年度は敷地町區劃整理の完成を俟つて同方面の府有地六萬五千坪の中の一部を住宅難に惱む人々のために割き、敷地六十坪(建坪二十坪)同四十五坪(建坪十五坪)の二種類の府營住宅を各五十戸合計百戸分の計畫を進めてゐる、これに要する經費三千萬圓は近く府會の承認を求める手筈になつた、なほ建坪二十坪の分は月掛二十九圓二十九錢、建坪十五坪の分は月掛二十二圓五十七錢で十五年の年賦で住宅の所有權を獲得させる方針をとることになつたが、この住宅難緩和策は各方面から相當期待をかけられてゐる

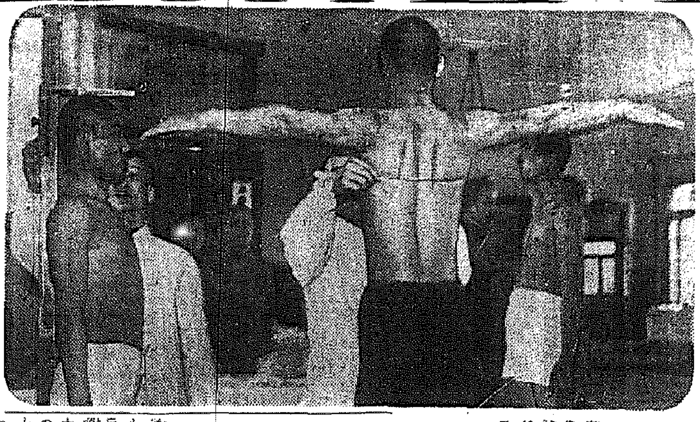

けふから體格檢査
志願兵の詮衡試驗

志願兵制度が創設されて第二年目、半島の熱意を反映する志願兵詮衡試驗は十九日學科試驗を施行したが、これに續いて身體檢査が二十日から開始されることになつた 第一日は午前八時から龍山偕行社で行ひ、この日忠北百二十五名は何れも全員國防服に身を固めて出席、身長、胸圍、體重から視力、耳鼻咽喉それ〴〵係官から嚴重な檢査が開始された、忠北は道に農業道だけであつて中學生は僅かに四人、後は皆農民で係官の點名にも一々元氣よく「ハイ」と答へ、如何にも帝國軍人らしい熱意に燃えてゐた、二十一日は江原、黄海道、二十二日は京畿、忠南道と引續き三日間に亘つて行はれるが、この中には農家の獨息子も混つてをり試驗後半島青年の熱烈な愛國の赤誠が遺憾なく物語つてゐる【寫眞=體格檢査風景】

列車を拜む少女に 死を誓ふ勇士
櫻の半島に傳ふ感動

前線に立つ半島志願兵の赤誠に應へるもの〻如く河北戰線に活躍中の一兵士より、朝鮮の銃後の皆様と冒頭して半島銃後の力がどれほど偉大なものであるかをたゝへ、感謝の言葉をのせた感激の手紙が去る十五日總督府社會課に屆けられた、この手紙の主は北支派遣杉山部隊の石田部隊高橋輜重一等兵で感激の手紙は次の通り

朝鮮銃後の 皆様、皆様より贈られたこの感謝の言葉で一言御禮の言葉を述べさせて下さい。前線で働いてゐる時もかうして朝鮮を通過する時も半島の方々の弛りない御支援を何といつて御禮申上げてよいか分りません

昨年二月から今年一月まで最も苦戰した山西の山奥で〇〇部隊が赫々たる武功を樹てることが出來たのは、一つには

銃後半島の 方々の偉熱なる御支援御激勵であつたと小生は信じてをります、我々はこの二月以來〇〇部隊を離れましたけれども〇〇部隊の强さ、半島銃後の熱誠は永久に忘れられません、一昨年の〇月〇〇日新京に着く前でしたが、汽車の窓から外を見てゐると、高粱畑の隅から我々の汽車に向つて手を合せてゐる一人の少女があつたのですが、あの時は

涙がこぼれ ました、いつ死んでもいゝと思ひました 又新京における婦人會の活動、特に半島女性の熱意には感心させられましたが、わけても廿里も遠くから出征軍人を送りに來る一老人の話をきいたときは果然、何かしら深い神の御心に觸れた氣持でした、貴部隊の中島少佐の御話も雨等でうれしく聞きました、あの時の軍人はなれのした

如才のない けれども我々を思はれる御言葉で心から有難く手を送つた一人です、我々は今は何の不自由もありません、小生は今河北東部方面に敗殘匪賊と戰つて居ります、萬歳、萬歳、祖國のために、この信念の小生は死ぬ時も乾度々々 天皇陛下萬歳、東洋平和萬歳を叫べると信じてをります、皆様の御健康を遙かに祈ります

石田部隊輜重一等兵 故員 高橋國雄

リカタニ ワイシャツ 特許

小學生交通禍 十九日午後三時ごろ京城西大門小學校二年生岩崎幸子さん(七)が府内淨芹町小路から本道に飛出し金泳龍(二〇)の運轉する京畿タクシー自動車に刎ね飛ばされ右足骨折全治四週間の負傷を受けた

珍優迷優と笑慰團
報告「膾の茶は沸き過ぎました」 戰線ユーモア劇場

【運城にて桑原特派員】「部隊は珍優迷優、總動員し全力をあげて笑慰せよ、投下せよ、」病院窓はそれ〴〵まごをはづしよろしく腕によりをかけすべし!部隊長の命令一下、西部隊一等兵(和歌山縣出身)の若崎金州班を先頭に勇躍の男氣を笑ひ飛ばす四方部隊の白衣の勇士慰問演藝大會が十二日午後一時から催された、硝煙を浴びた野天劇場で催された前線の中にこそ、そして死線を越えて育くまれた白衣の勇士の魂にこそ、何物にも囚はれない解放な勇氣の笑ひがある、時折に瞬いては川口政夫一等兵(兵庫縣出身)の手品『此の箱の中から首尾よく何か出ましたならば御喝采』と風呂敷をかぶせたキリンビールの空箱から可愛い人形を取り出すとワッと喚聲があがつて『底を見せろ、箱の底を見せない手品なんて卑怯だぞ』と彌次が亂れ飛ぶ、慌てた川口手品師『そんなにいふなら見せてやる』と一渡り空箱であることを見せて置いて、さて出るわ〳〵バットの山、觀客席に煙草の雨を降らせて『ビールでも何でもお望み次第』と天勝そこのけの達者なところを見せる

代りましてのジャズ・バンドは大阪出身の大石正年一等兵、『一升瓶、やかん、ビスケットの罐、五郎八茶碗と並べた即興樂器で軍艦マーチ、愛國行進曲と唸らせ、味物すべき娯樂慰安で大向ふを唸らせ

四幕物の時代劇伊沼の兄弟では醫用者の大石一等兵が伊沼の佐太郎、吉岡一等兵が同じく初五郎、黑駒の彈右衞門、山猫の多九八と役者は揃つて熱演、町の有志や日本娘の飛入りもあれば、限定した休憩時間も何時の間にかふつとんで、最後に田村正義上等兵(和歌山縣出身)の浪花節は、のどの誰さに濟場水を打つた樣、報告『部隊長殿、膾の茶はわきすぎました』【寫眞=伊沼の兄弟の一場面】

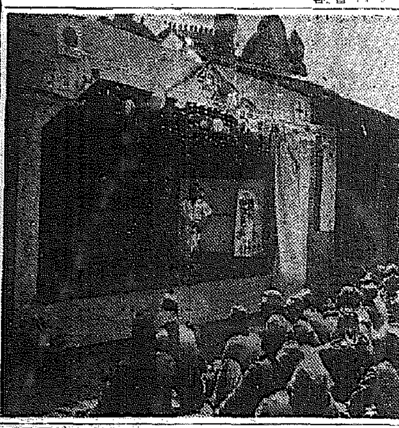

兩地の試上段耕作地地鎭祭日割

慶北の試驗上段耕作地地鎭祭は慶尚來る廿八日、咸南は同廿六日それ〴〵嚴かに執行されることとなつたので、總督府からは左の如く係員を參列せしむる豫定である

◇慶北、小泉內務局事務官 下河農林局囑

◇咸南、立山農林局技師、小山內務局囑託

三井、三菱、住友から 五百五十萬圓寄附
財團軍人援護會へ

【東京電話】財團法人軍人援護會に對し十九日三菱代表岩崎小彌太氏より二百萬圓、三井代表三井高光氏より二百萬圓、住友代表住友吉左衞門氏より百五十萬圓の寄附申出があり、同會に對する寄附金はこれで計二千三百十七萬九千四百餘圓に達した

明進舍へ寄附 京城府吉野町二ノ一〇五河嶋榮子氏は今回京城府新堂町の社會事業團體明進舍に事業資金の一部として金一封を寄附

警官消防員 招魂祭
廿三日執行

朝鮮警察協會、朝鮮消防協會では共同主催のもとに二十三日午前十時から總督府、警察部において殉職警察官並に殉職消防組員の招魂祭を執行する

陸軍墓地に お線香立
けふ獻納式

京城府古市町二、三丁目國防婦人會の寄贈に成る陸軍墓地用線香立はこのほど出來上つたので同婦人會幹部役員は二十日午前十一時龍山陸軍墓地に集合嚴しく戰歿勇士の靈前に額づき獻納式を擧行した【寫眞=獻納式場】

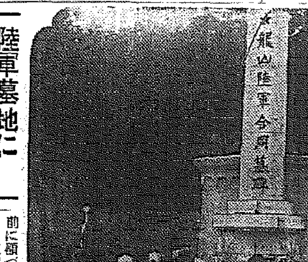

龍江隣保館 ちかく開館

京城府では隣保事業の普及徹底を期し龍江町に新築中の延坪百廿坪二階建近代式の龍江隣保館は廿日竣工したので近く開館するが初代館長に府社會事業主事氏就任

案外粋な天道 櫻に風情な春雨程度

ムシ〳〵した暑さが二、三日續いたと思つたら廿日正午頃からサラ〳〵と小雨が降り出した、晴れて嬉しいこともあつた、櫻の花に濃い雨なのだ、下界ではポツ〳〵した氣象臺の觀測では『今日も明日もお天氣模様は曇り雨を見せるだけで大した影響を與へないでせう、十五日以來東部に去つた高氣壓の後を引受けて北、中支にあつた弱い低氣壓が全鮮に漂ひかぶさつて來ため あちらこちらで小雨を見てゐます』と分ならまづ櫻に風情のヤキモチ雨と贅澤で下してもよささうだ

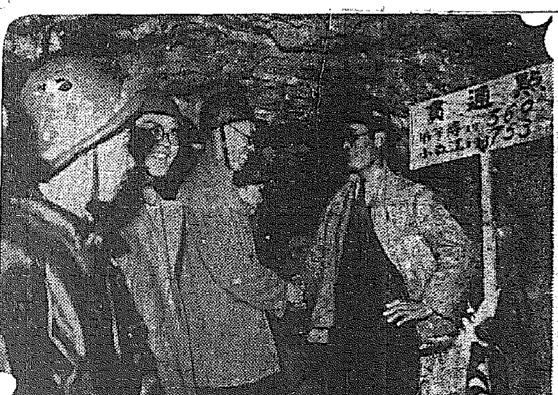

感激の握手 十九日午前十時關門海底豆トンネル貫通の感激直後感激の握手を交す有馬門司小森江見張所長(向つて右)と加納下關彦島子見張所長【下關要塞司令部許可濟】=航空便=

懷しの母校に 英魂永へに薫れ
京中の九勇士慰靈祭

京城中學校同窓會員並に校友會員は懷しき母校の三十周年を卜し今次事變に聖戰散華した同校出身將校以下陸軍步兵中佐梅本以文郎少佐以下陸海軍勇士九柱の英靈を母校の校庭に迎へて二十三日午後二時より心からの慰靈祭を執行することになつた

[illegible] 入場座席券 發賣開始 御申込電話本局二八一七番 ツボロ ビヤホールへ

龍中の武運長久祈願祭 龍山中學校同窓會、同校友會では廿三日午前十時から朝鮮神宮で同校關係の應召、出征勇士の武運長久祈願祭を執行、同校關係の家族、卒業生は出來るだけ多數參列するやう希望してゐる

綿路枕に昇天 京畿道始興郡東面道林里京畿道警東正助手吳文植(?)は十九日夜十時ごろ友

松の實キャラメル

白衣の提軍曹ら十二名到着
けふ京城驛へ

中西部戰線で名譽の負傷を負つた陸軍部隊提軍曹外十一名の白衣の勇士は廿日午前八時廿分京城驛着列車で歸還した、驛頭には軍官民有志をはじめ在郷軍人會、防護團、愛婦、國婦その他各團體が會旗の林をつくつて出迎へ、白衣の勇士は靈前で「御苦勞さまでした」と、感謝の言葉を浴びながら營舍前自動車で龍山陸軍病院に歸つた、堤軍曹は語る「十分の働きも出來ず申譯けありません、第一線は滿天明朗になりつゝあります、殘敵が出沒するので討伐の手はゆるめて居らず第一線部隊は頑張つてをります、自分達は一日も早く全快して再び出動したいと思ひます」

春に背く處女
孤獨から轢死

十九日午後九時五十分ごろ永登浦府京町籠鐵路附近で女中風の轢死體を通行人が發見、永登浦署で調査すると七十錢在中の財布と紙片に「私は二十になる處女ですが誰も身寄りのない淋しい孤獨者です、花子」とある遺書が一通出て來たが、孤獨の淋しさからの自殺らしい

日本一の部隊長
佐々木副長戰線へ

一兵隊さんから戰車の責任を荷なふ部隊長に昇進し、第一線へ勇躍出征する嬉しい話がある、步兵〇〇佐々木島氏は今度部隊長と一躍火線に〇〇方面に出征することになつた、一兵卒から部隊長に昇進したのは軍部初めてで日本一の部隊長として戰線に向ふ少佐は慶尚南道固城郡出身明治二十八年步兵第十一聯隊に入營後今日迄三十四年間一身を皇軍に捧げ、廣島步兵第七十八聯隊から昭和六年八月步兵第七十八聯隊中隊長としてチチハル方面で活躍勇名を馳せた、家庭では夫人をはじめ安子さん、正幸君、高瑞さん、瑞子さんの四人の令孃令息が日本一のお父さんの出征を祝して『おとうさまバンザーイ』と大喜び、佐々木新部隊長は語る『全く私一人の力ではなく上官部下の御指導の賜物です、更に協力によるものであつて特に今度は銃後の御支援、御協力に深く感謝します 生還を期せず大いにやつて來ます』【寫眞=佐々木少佐】

老婆の溺死體 十九日午後一時三十分ごろ京城府外恩平面事務所井戸に六十歳位の鮮女の溺死體あるを面員が發見、西大門署員が檢死したが身許不明で一週間を經過してをり身元不明

妓生自殺未遂 十九日午前十一時ごろ京城府茶屋町一二朝鮮券番妓生李彩雲さんは、お茶をひいて仕方がないのを悲觀してカルモチン自殺を企てたが未遂に終つた

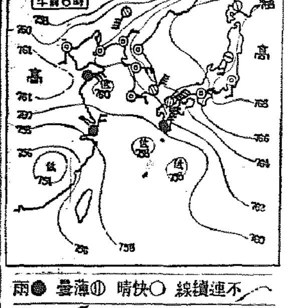

雨● 曇◐ 晴快○ 線續連不 線壓等 雪吹 沙黄 霧 雷電 塵風 霧煙 雨雷 雪 曇 晴

二十日朝の天氣概況

高氣壓は北海道の東方海上と黄河流域に弱いものとがあり低氣壓は九州の南方海上南支那等にあるもの外蒙古及び北鮮にもあり又黄海中部にも弱いものが發生して居ります、このため天氣は朝鮮では殆んど曇り黄海岸では引續き霧が濃く内地は西部の南岸に雨を催す外大體曇り勝ち滿洲、支那も概ね曇つて居り、揚子江流域では雨が降つて居ます、鮮內の氣溫は平年に比べ南鮮が平年並又は一度低目の外一般に五度内外の高目となつてゐます

天氣豫報 (21日)

地方	風	天氣
黄海 京畿 忠南北	北東乃至南東	曇
全南北	〃	〃
慶南北	北乃至東	〃
平南北	〃	〃
咸南 南部 江原	北東乃至南東	〃
咸北 咸南北部	〃	〃

仁川の潮時 (21日)

	午前	午後
滿潮	六・一〇	六・二〇
干潮	〇・〇〇	〇・二〇

京城地方【今晩】風弱く曇り小雨模様【明日】東の風曇時々晴

ニッキ 大 佛 血 人 参 葡 萄 酒 保 温 補 血 滋 養 飲 料 ミツ矢 リース本舖 發賣元 株式 會社 越後屋

山葉ピアノ 山葉ピアノ 500圓より 山葉オルガン 45圓より カタログ贈呈 日本樂器會社 京城出張所 京城本町

桃屋の桃とびわの詰

アイコク 軍服 團服 軍需品雜貨 商報進呈 本舖 大阪市東區谷町一丁目 淺井商店 戰鬪帽 青訓帽 制帽

國産最高級 日光ペン 見本へ切手六錢封入請求 東京小石川區丸山町一 日光ペン 見本係

體位向上 美味榮養の サラダ料理を 召上れ キユーピー マヨネーズ

RICHMAN SHOE POLISH 京城出張所

衛生陶器は東陶製品 セメント防水劑はマノール タイルの御用は OK印 東洋陶器會社 京城府金町二丁目(電話本局長七〇六番) 吉川洋行

はしか・肺炎・百日咳・扁桃線炎 特效吸入藥 カンピロン 合理的吸入療法 全國藥店にあり

14 KING 女性の戰ひ キングレコード 林伊佐緒 松島詩子

春の特賣會 二十一日より 二十五日まで 花は滿開今見頃 お徳なお買物は今の內
飛び切り安いこの一例
西陣御召 一〇・〇〇より
春の訪問衣 一五・〇〇より
錦紗小紋 一二・〇〇より
繊名古屋帶 二五・〇〇より
春の銘仙 六・五〇均一
婦人合コート 三〇・〇〇均一
純絹婦人沓下 一・〇〇
混合サンド 百匁 三三
ロシヤあめ 百匁 二三
みすゞ豆腐 一八
コーヒー茶碗 半打 一・〇〇均一
アルミニューム 小皿 一枚 〇八
アルミナイト大角辨當箱 一ケ 〇・七五
同 中角 一ケ
京城 丁子屋

頭の痛みと疲れに ノーシン

感冒豫防と咽喉の保護に 新うがひ原液 ロヒン 各藥店にあり 定價 .35 .60 1.50 發賣元 大阪道修町 西村久合名會社

ギター 十一円より各種 マンドリン 九円五〇錢より各種 ヴアイオリン 五円七〇錢より各種 手風琴 六円五〇錢より各種 地方御註文は前金三割以上申受けます カタログ進呈 京城本町 山口樂器店 電話本局二〇一〇・二七三〇番 振替京城五二一五番

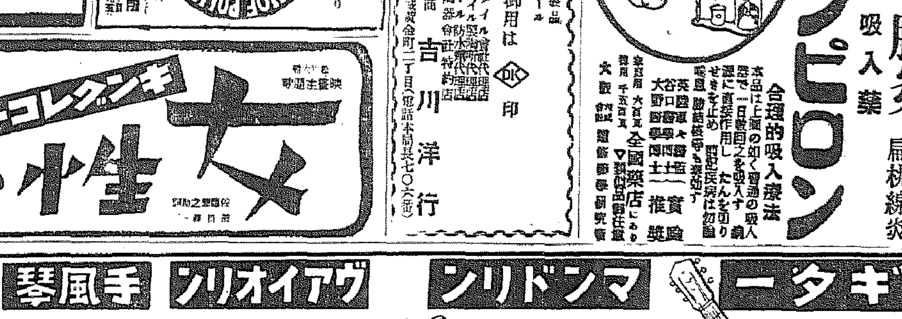

父よあなたは强かつた 東京・大阪朝日新聞社懸賞入選歌 伊藤久男・二葉あき子・松原操 (コロムビア) 皇軍將士に感謝の歌 兵隊さんよありがたう 松原操・飯田 Columbia 麥藁トンボ レコードはコロムビア時代

地方綜合版

故小林上等兵 餘榮に輝く

【釜山】十八日發表の第九回支那事變論功行賞で釜山府西町三ノ三四故陸軍工兵上等兵小林德太郎氏は功七・勳八の光榮に浴した、同上等兵は一昨年秋上海羅店鎮・白壁の家の激戰に決死十九勇士の一員として參加したがこの激戰では武運めでたく生還し同年十月廿日の激戰で壯烈な戰死を遂げたもの

『生ける化石』よ出でよ 內鮮一體の實證へ
羅州郡潘南面の古墳を發掘

【光州】歴史は繰返す…遠い太古時代從政の內鮮交流によつて深くそして深く結ばれ續けた

內鮮 一體の麗はしい史實がまた期せずして興亞の春にクローズアップされることになつた即ち半島潘南朴氏の本貫であり、その姓の發祥地として廣く知られる羅州郡潘南面の紫微山の周圍新村里、德山里、大安里に散在してゐる數十基の古墳を詳細に調査、近くこれを發掘すべく目下本府から有光教一氏ほか一名が同地で踏査をつづけてゐるが、この

古墳 は內地との關係最も緊密であつた百濟、任那時代、行政區域內の一部落として榮えた部落で、々の有…を物語る文化の痕跡が地中深く埋藏したもので、このうち大正六年金銅冠、金銅靴、大刀、刀子、勾玉、管玉、切子玉、小玉等は既に一部發掘され、朝鮮總督府博物館に保存されてゐるが、その後發掘されたものも相當あつたらしいが、今回調査が完了すれば羅州郡潘南面古墳部落の

全部 發掘する模樣で、同部落は百濟統一時代の行政區域內であり、また比較的に近い距離の關係上任那されるその遺物によつては、千數百年前から結ばれ續けた內鮮一體の史實、生ける化石が新たに發見されるものとして今から大なる興味をもつて迎へられてゐる

慶北鰊を護れ！ 分布回游範圍は極めて狹い
孵化放流に大馬力

【大邱】慶北鰊の分布、回游狀態は今まで不明でありこれが科學的究明は漁業保護事業の重點から緊要であり、本府水試及び道水試では數年來調査研究を續けてゐるがこの程左記のやうにその狀態が明かとなつた

慶北道の鰊は迎日灣を中心に極めて小範圍の回游で灣內で產卵孵化→沖合で棲息、再び灣內に戻つて來るもので繁殖保護施設は一層重要性を帶びて來た、慶北の鰊は北海道鰊と同種だが全然別個で日本海は北は清津附近、南は朝鮮海峽附近までの狹い範圍である

そこで道では本年の大漁に鑑みこれを永年持續するには所謂增殖事業たる孵化放流に俟たねばならぬといふ結論を得たので十四年度迎日灣九萬坪に一大孵化場を設置する外鰊魚の採捕制限等の保護取締を勵行する等、十四年度以降繰り出すことになつた、なほ右に關聯する業界の對策は十七日浦項で開催した水產座談會の席上、業界から要望したものである

滿洲側との連絡に期待 旅館協會總會

【新義州】大陸への驀進部隊は全くその止るところを知らず、新義州・安東間の國境を越える人波は日々四千、五千に達し、未曾有の盛況ぶりを呈してゐるが、折も折、朝鮮旅館協會では廿八日新義州で第十九回總會を開催し大いに發展策を論議することになつた、すなはち第一日は廿八日午前十一時から新義州商工會議所樓上で開き國境事業の論議を開いて各地代表から提出の議案の檢討に移る第二日廿九日は午前九時から自動車を連ねて新義州府內を見學の後對岸安東に渡り料亭「由良之助」で滿洲私鐵協會との合同協議會を開催し、同夜は各自自由行動をとり國境情緒を滿喫、第三日卅日には打揃つて國境名所の鴨綠江…を探勝し解散するもので、特に今回は從來の單獨總會から滿洲側との連絡總會へ飛躍したためにその効果は頗る注目されてゐる

めゝ護國の人柱 兩軍屬の會社葬

【釜山】中支戰線に從軍して皇軍の作戰に從事して兩軍屬の霊に第一線將兵同樣の勳功を輝かし遂に護國の人柱となつた同社、國高松船長、関野機關長の立石汽船株式會社葬は盛典の翌十九日午後三時から釜山東本願寺で嚴かに執行された【寫眞はその社葬】

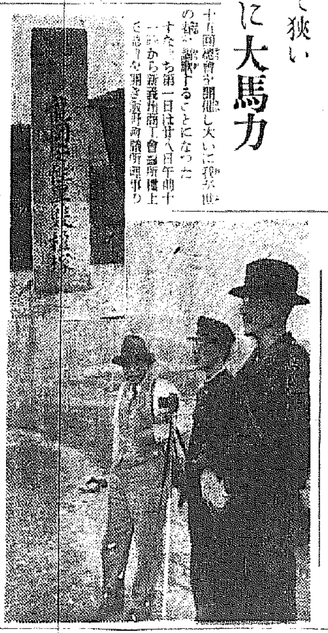

三長は浸水 西頭江解氷で

【三長】十七日午後六時半西頭江の上流よりの解氷流氷は三長で中水七尺餘に達し三長市內は浸水家屋卅戸、避難戸數五十戸、道路は一面氷の山で交通不能となり江岸へ消防隊、自衛團が警戒中

たゞこの西下面は五噸で浸水家屋六戸、中興二戸あり、濫林浸水及び個人の木材流失約二萬圓、三長署、消防隊、自衛團が警戒中

陳情の氾濫時代 咸南道へ二千六百名

【咸興】昨夏本道を襲つた未曾有の大水害以來、道土木課には既に陳情の氾濫時代が現出し三月末に至るまでの受付は四十件に達しこれが總人員は二千六百五十一名に上り河川關係が廿三件で人員一千七百八十一名、このうち道路關係に出張陳情が十六件で人員八百六十二名、外に港灣關係一件人員十二名である

もの、本にも見えず 實に珍しい柱
天沼博士、龍岡の雙楹塚に驚嘆

【平壤】既報、來朝中のわが國建築界の權威天沼俊一博士は十八日午前八時小泉博物館長の案內役で平南道江西、龍岡の兩郡下に點在する高句麗時代の古墳を調査旅行（行程百四十粁）し午後八時鎮南浦道ホテルに引揚げた、天沼博士は語る

江西の古墳は大正二年手をつけた當時の美術的で雄渾な壁畫の模寫を見たことがあり、實地にも見たので、今度で二度目であつた、龍岡の方は初めてである、そのうち龍岡安住東部古墳にある柱は、今まで私の讀んだ本には見當らなかつた珍らしいものである、それは八角の柱が柱頭部に至るまで、僅かではあるが、各面が凹面になつてゐることで、昔の埃及、ギリシヤ、ローマにある十六角の柱が凹面になつてゐるのと似てゐる、あの時代（高句麗時代）の建築物が皆さうであつたかどうかは判らないが、凹面に注意してゐたことは驚くべきことである

たほ、同博士が調査した古墳は左の通りであり、十九日は平壤府內の古蹟を、廿日は成川郡にある東明館の修理事業調査を行つた

江西古墳▲龍岡梅山里狩獵塚▲龍岡星塚▲雙楹塚▲龍岡新德里東邑塚▲龍岡花上里二十塚▲龍岡安住東部塚【寫眞は天沼博士一行（右端が博士）と有名なる雙楹塚の門】

新阿山金組總代會

【嶺南】不幸去る三月…新阿山金融組合では第二十回定時總代會を十六日午後零時から多數の來賓を迎へ李組合長司會の下に開催、事業報告、豫算案其他の附議を經て最後に萬歲三唱、來賓の祝辭等あり最後に萬歲三唱閉會した

有望な雲谷洞炭 出炭增大に乘出す

【清津】四元商工會議所會頭は咸北會寧郡から中里の雲谷洞炭鑛を十五年前に高橋金光氏と協定してこれを共同事業に移し採掘の許可を得たまゝ休眠狀態にしてゐたが、一昨年から時局の要請により放置するを許さない情勢となつたので本格的に開發、採掘に着手したところ紫乙炭などよりは遙かに優良炭であつてカロリーも多くその埋藏量百萬トンと推定されるに至つた、そこで昨年から京城方面で盛々を試驗したところ好成績を得たので今年から四元、金光兩氏が積極的に採掘に着手するため目下諸設備の完成に努め出炭期の增大を圖り京城方面に進出して販路の一大擴張を企圖してゐる

鑛山王の訴へに 會社側頗る狼狽
總會を開き緊急對策

【新義州】既報、半島一の富豪といはれる鑛山王崔昌學氏が鴨綠江土地改良株式會社を相手どつて契約不履行による土地返還請求の訴訟を京城地方法院に提起したとの報は新義州の關係者は勿論、一般府民にかなりの衝動を與へてゐるが、崔昌學氏はこれと同時に新義州地方の株主に對し十八日鴨綠江土地改良との關係および會社の內情を暴露したパンフレットを配つてきた、狼狽した會社側では十九日午後一時から公會堂に臨時株主總會を開いて對策を協議したが、これを機會に或ひは從來東京側に操られた同會社の暗黑面が曝け出されるのではないかと成行は頗る興味を以て見られてゐる

なほ鴨綠江土地改良株式會社は大正十二年の水害により荒落地と化した平北龍川郡楊西面の鴨綠江畔一千八百六十二町八反歩を水田化のため資本金二十二萬五千圓で昭和八年創立されたもので當時株主は六十六名により五百株を一株として、當時の株價は（出資）一株五十圓であつたものが現在約一千六十八圓（時價三百四十圓）となつてをり、訴訟の如何は地方經濟に重大影響を與へるものである

觀光平壤の大宣傳

【平壤】牡丹台の櫻、躑躅三分咲きの見頃となつたとき觀光協會は觀光週間の行事に忙しく同會長の佐藤府尹が觀光講演をするやら、小學校兒童が觀光地帶の清掃を行ふ等々觀光都市平壤の面目躍如に努めてゐるが、同協會では牡丹台の古蹟を妓生と工藝品の…を取り入れたポスターを作製、各地に配布觀光客の誘致に大童である【寫眞はポスター】

惠山鎭のラヂオ 普及に乘り出す

【惠山鎭】邑內に於けるラヂオの聽取者は三百餘と見られてゐるが實際に聽取料金を納める者は百名に充たぬので遞信局では今月電氣會社の二階を假事務所として當局と連絡し嚴重な取締と共に普及に乘出すこととなつた

岡本少將が 木浦で講演

【木浦】廿四日來木山手小學校講堂で銃後國民に時局講演會を開催し、時局の認識を新たにさせるはずであるが時局及び防共について一般府民の聽講を歡迎すると

商店經營法 大講演會 來る廿八日 釜山で開く

【釜山】釜山商工會議所では今回商業經營指導のため來鮮の日本商業經營協會理事長臼井氏を招聘し來る廿八日午後七時から同所樓上で本社釜山支局後援のもとに「商店經營大講演會」を開催することになつたが同氏は商界の權威として廣く知られてゐる人で時局下における商店經營全般に亘る同氏の講演は必ずや多くの收穫を齎すものと期待されてゐる

事變以來毎月獻金 昌原郡學務係りの增田さん
床しい匿名の主判る

【馬山】支那事變勃發以來「匿」といふ署名で毎月かかさず一圓乃至三圓の國防獻金があり、馬山署係者を痛く感激させてゐたが、この奇特の主人公を嚴めんと內々捜査中のところふとしたことから昌原郡學務係增田正義氏と判明した、氏は事變勃發するや毎月缺かさず一圓、二圓と獻金し銃後の一助としてゆかしい心を「匿」の名に秘めて獻金を續けて來たもので…

ホップ、亞麻の增產を協議 惠山振興委員會

【惠山鎭】惠山郡農務所では十七日午後一時から地方振興委員會を開き十四年度事業計畫のホップの栽培獎勵、亞麻の播種其の他に關し懇談を遂げ當面の協議を展開することになつた

金剛寺の法要

【釜山】釜山金剛寺では二十一日武運長久の祈願會、英靈追悼大法要を主として弘法大師の正御影供大法要を行つた

米檢查米跋扈

【釜山】最近東萊、近海方面から取締り時間の隙を見て多量の米穀を釜山府內に流入するので府內各精米業者は大打擊を被つてゐるので、これが取締りを要望し…

公會堂基金にと 現ナマで一萬圓 光州下山さんの美擧

【光州】紀元二千六百年記念事業として近く敷地買收に着手し新築する光州府公會堂建設資金の一端にと、光州府錦町下山橋次氏が十九日光州府に檢校府尹を訪ねて現金一萬圓をポンと投げだした、光州府ではこの篤志に痛く感激しながら…下山さんは「遲きに失した感じもありません」と謙遜に語る…

署長初巡視

【群山】…署長は十八日午前九時から自動車で管內各駐在所の巡視を行つた

感謝狀

東本願寺 高谷 …

右者張鼓峰事件勃發するや…從軍し…盡力せられたるは…感謝の意を表す

昭和十四年三月十日 羅南師團長 陸軍中將從四位勳二等 …

躍る海老景氣 東支那海一帶大活況

【光州】漁期のパイロット、全南道水產試驗船朝鮮丸は、この程海老の群を訪ねて山東省東支那海一帶の漁場調査から掛け十六日大漁で入港したが、十八日全南道水產課に水揚高調査が出され三萬尾、金錢丸三萬尾、三日月丸二萬五千尾、ザッと五萬圓といふ漁獲の明報がもたらされた、關係約十日間も再び試驗漁撈を行ふ豫定で、これから一般漁民は續々東支那海に乘出し、海老の大漁豐漁が繰展げられる

ペロリと牛馬三萬二千頭 デッカイ忠南道民の胃袋

【大田】喰へば喰ふほど去る十三年度中、忠南道民がペロリと平げた牛馬の屠殺數がと三萬二千頭にも上つてゐる、昨十二年度に比べると二千三十三頭を超過してゐる、內譯は牛が一萬三千三百二頭、馬が…

假納金引上げ なんのその 清津の至急電話風景

【清津】本年度の至急開通電話申込みは豫定の如く十七日で受付けを締切つてゐるが…

千を突破か

【清津電話】至急開通電話の申込は十七日に一千三十七件、十八日には二百三十五件を受理した、假納金五萬五百廿五圓が郵便局に振り込んだわけである

全南の勞働者 五百名清津へ

【清津】全南道方面からの本府斡旋勞働者一行五百名は十七日午後三時三十三分清津へ到着したが、この勞働者は明年滿鐵北鮮局清津土木出張所で使役することになつてゐる

石油代橫領事件

【群山】府內本町小池石油販賣店主任事の石油代橫領事件は十五日群山支廳で懲役一年六月を言渡されたが被告はこれを不服として控訴したので身柄は十七日大邱へ押送された

高谷從軍僧へ 波田中將謝狀

【羅南】昨夏張鼓峰事件に…從軍し…

三上氏に記念品

【群山】前群山…三上氏が在任中…の功績に報ゆるべく…記念品を…

月給はいくら出しても くり〜坊主も來てくれぬ

【平壤】各部門に於る"働き人"不足は益々深刻を極め、平壤府內の各會社商店では新聞にラヂオにチラシにそれぞれ「働き人」を求めてゐるが…

全北辭令

群山商業教諭 金鍾振

咸北辭令（十七日附）

羅南中學校教諭 池田隆司
補羅南中學校教諭を囑託 藤原實治
命咸北地方土木技手 佐野久治郎

あどばるーん

◇……佐藤社會課長が中央新聞入りをすると今月中旬には發令になるとのことだつたが、なかなか出ない、出ないのはいゝとして、困つたことには頭の毛がだんだん伸びて來て、人目にたち始めたことだ

◇……髮は伸びるし、辭令は出ずサア困つてゐるかと思つたら、案外平氣どころか髮の伸び方の遲いのを惜ち顏で「ずいぶん伸びたでせう、今暫くはフクラ雀か山法師みたいで、色男が台なしです」と…

ニキビ吹出物に！
オカップラアストリンゼン
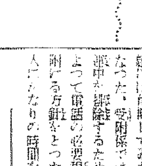
オカラ美粧料本舗 平尾賛三郎商店 大阪・東京

治癒期の驚くべき短縮
淋疾治療方針に世界的轉換期が來た！

治療の興味は內服開始三日後に集注される

淋疾の治療には患者の手握を著へねばならぬ

學說と實地に證明されたアルバジール錠
淋疾治療の最高級化學劑

患者は多忙である長期治療は倦怠感を抱く

今やアルバジルの投與に依つて亞急性或は數年を經過せる陳舊性淋疾が數日…

【適應症】急性・慢性淋疾、膀胱炎、丹毒、扁桃腺炎、中耳炎、耳下腺炎、齒齦炎、敗血症

發賣元 山之內藥品商會 大阪市東區高麗橋五 東京日本橋區小舟町二

趣味と學藝

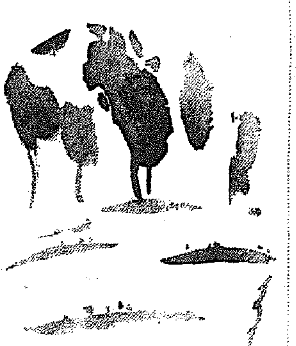

里見勝藏氏筆

師への言葉―兄への言葉【1】

内鮮一體を强調する文藝的な告白

金龍濟

今日は既に内鮮一體の可能性や必然性について議る議論の時代ではなくなりました。この現實的な課題は、支那事變以來我が半島の二千三百萬民衆が、自發的な愛國運動に於て實際に解決しつゝある現狀であります。今日では言葉のあらゆる意義の意味に於て、この內鮮一體の壯嚴な標榜は實踐の象徵として輝いてゐます。

私は、內鮮一體の現實に對し文化活動の新らしき任務について、幾つかの論文を書いてゐる中に、論文のやうな形式ばつた文章がまどろこしく感ぜられてなりませんでした。私は理解ある人々の前で、情熱に燃える胸襟を開いてざつくばらんに眞實の言葉を語りたくなりました。この問題に關する言葉と希望を、感激の淚の中でぢかに訴へて見たい熱い衝動にかられてなりませんでした。こゝで文藝的な告白と申すのは、私が直接たづさはつてゐる文藝問題をいふのではなく、この文章の文藝的な形式を指してゐるのであります。

この「言葉」の中で、私は內鮮一體の指導者であるべき總ての內地人の方々を、師と呼び兄と呼ぶことを許して貰ひたいと思つてゐます。私はその生徒であり弟でありたい關係を感情的に價値づけることの嬉しさを、國民的な新鮮と情熱的な滿足の中で實感してゐるからであります。

感激ある師の前や親密な兄の前であればこそ、どのやうな我儘の主張がいへないのでせうか。私の言葉に若しもへつらひがあつたら叱責して下さい。若しもひねくれがあつたら叱つて下さい。そして、中には正しいことがあつたら肩を叩いて同感して下さい。或は嘘があつたら嫌べたださいやといふ程躾つて下さい。私は悲しい淚にはもう我慢が出來なくなりました。たとへ叱られても嘲られてもいゝから、これからは嬉しい淚に溺れて泣いて見たい氣持で一ぱいなのです。

このおぼつかない私の言葉は、勿論私個人の告白から迸とばしる眞心の告白でありますが、この言葉の周圍や背後には、幾つかの桁數を以て數へられる私同樣の生徒や弟があることを忘れないで下さい。私達が貴方達を師と呼び兄と呼ぶとの感受が內的な血緣關係が結ばれてから、もう三十年の歷史が流れて來てゐます。しかし、誠に疑惑なことには、つい最近までのお互ひの間には、不幸にも思想的な誤りや感情的な溝のために、この師しい師弟關係や兄弟關係が、ややもすれば忘れがちたないましくしい脫線をして來たやうにも記憶されてなりません。そして、現在に於いてすら、そのやうな悪傾向の殘存的な物悲がすつかり清算され盡してゐない點がある事實を悲しく思ひます。

そのやうな人間性の弱點から來た動機や結果が、どれ程恐ろしいものであるかを、今日の命題として國家的立場と內鮮一體の見地から、徹底的に自己批判しなければならないと思ひます。そこで大事なことは、過去の罪やその原因やをお互に許し合ふ大國民としての雅量がなければならず、そこから新らしい出發が約束されなければならないと確信します。私達は餘りにも若く世間知らずでありました。故郷を忘れ家を棄てた不幸な放蕩兒のやうに、自ら「植民地的」な思想感情のひがみに囚はれた邪道を彷徨した者も少くはありませんでした。

バックミラー

鮮展參與の松田黎光畫伯、この頃スッカリ映畫ファンになつて常設館を覗いてゐるが、西洋物より日本の現代物が好きで、最近では俳優の名も少々覺えたといつてゐるが、日活の子役の片山明彥が映ると「あゝ吾一ちやんだ」といひ大船の爆彈小僧が出て來ると「三平だね」などと「路傍の石」や「子供の四季」の記憶が今につきまとつてゐるのも愉快

新興キネマ 京劇に 三日間の封切

浪花館と絶縁し、若草劇場には絶縁にされて京城に封切館を失つた新興キネマでは富士興業と提携して京城劇場が改築、映畫常設館として封切館にするなどゝいふ噂も飛んでゐたが、折も折二十日から三日間京劇より、井上前主演「新婚お家騒動」露木酒子、市川男女之助主演「怪猫赤壁大明神」羅門光三郎主演、阪東好太郎特別出演「森の石松」の三本が明の京城劇場で封切ることになつたが毎日晝夜三回で料金も三十錢均一といふことになつてゐる、新興としてはある意味での京城のファン獲得戰をも兼ねてゐるだけに成否は注目されてゐる

次週番組

明治座（廿五日より）▲メトロ作品・クラーク・ゲーブル、マーナ・ロイ主演「地球を駆ける男」（續映）▲松竹大船作品、島津保次郎監督佐分利信、三宅邦子、桑野通子、上原謙主演「兄とその妹」

間奏樂

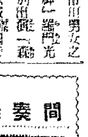

大船島津監督の「兄とその妹」に主演の桑野通子、何やら思ひ出し笑ひの一人クスクス。上原謙が審かしがつて「何だい、氣持の悪い」に、未だ笑ひの止まらぬ桑野『だつて昨夜とても愉快な夢をみたの、私がね部隊長で、あなたは勿論、島津先生も佐分利さんも一兵卒なのよ。でね、私の命令で蔣介石を捕虜にしたの、どう？』上原謙も開いた口が塞がらず『なる程ね』

不連續線

紅い爪

若い女が爪をピンク色に染めてゐる。無論、西洋から流行して來たことに間違ひはないが、その西洋にしたところで、始めは、職業らしく見せるつもりで思ひついたことである。

それが日本に輸入されると、爪を紅く染めることが、若い女の身嗜みであるかのやうに普及して、猫も杓子もそれをやつてゐる。

それも、ほんのりした桜色のやうに目に着く程度なら眼にもつかぬが、眞ツ赤に染てゐるのだから溜まらない。それぱかりでなく、爪は伸びてゐるし、その先きには黑く垢のたまつてゐる女すらゐる。

そんな女に限つて、台所の用事などするものでもなく、それだけの意味から考へても、爪を染めた女は、男性の方から絶交を宣する決意でもしたい位である。

何事によらず、西洋かぶれは宜しくないが、この赤い爪に関する限り、日本婦人は絶對に感染しないやうに警告して置く。

京日歌壇　北原白秋選

京城　志麻須美

春深み心寂しも白暖に射す鳴の光楽く見れば

春淺みすくふ平洗の朝水昨日今日より溫みけるかな

京城　萩野潔

はるかなるその曠野の春鳥のこゑみちあふるこの閒内に——ラヂオ

小島の磯——

璃璃かけすひばりほとじろ鷺に競ひて鳴けり春のあしたに

平壤　中村黒峰

春陽照る大西空をたくましき航空機とべり新型機隊

大空にとゞろく爆音一瞬にとまると見れば急降下戰鬪

京城　藤紀杏子

眼鏡すぎて光みなぎりつやゝかにゴムの葉の面は潔したゝる

ましろなる蓮花の中に一人ゐて澄し切をむさぼりて居り

元山　齋藤春子

はりつめし氷の眞下を音たてゝ流るゝ水は春告ぐるなり

青空の日和つゞけばたゞよへる白雲さへや春めきて見ゆ

京城　双葉しづ子

虫々の雪消えにけりひとところ瀧と流るゝきらめきて見ゆ

褐色に山脈かげり夕陽のたなびく間の間島嶺を見ゆ

全州　是永夢子

日さしさへ足らはぬ庭の一ところ芽薬の芽の萌え出で居けり

宵月のほのかに照らす樹々の幹何とはなしに春めきて見ゆ

梅の實

杉本長夫

（この一篇を應召軍人の母丸野ぬいさんの赤誠に捧ぐ）

この拙き詩篇は、御紙京日に『梅干一箇目、第一線へと老婆の赤誠』として掲載されし小さき記事より刺戟されまして詩篇をさへ遠く從近ものとし銃後詩篇の一つです

梅の實はたわゝに着けり
この日頃晴れし空
梅の實はつぶらに色つかんとす
今日も老婆は一日
背なせる脊にもたゆまず
長き竿うちふりて梅をたゝけり
竿の動きはおそけれど
燃ゆる誠の胸に籠もりて
はたはたと竿なり響き
その音の力籠もりて
はらはらと梅に落つ
うちふりてうちふりて
たゆみなきその姿
梅ほして送らばや
戰へる將兵のもとに送らばやとて
黃昏の靄靄のうちに
仰ぎては打ち振るなる。

麥僊の"妓生の家" 德壽宮美術館に出陳

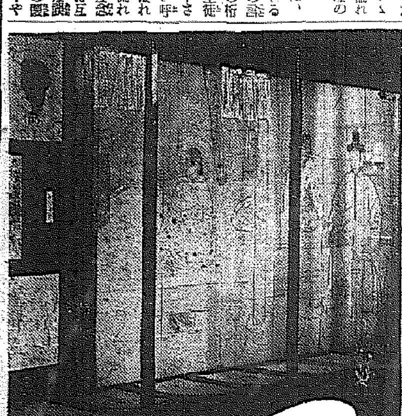

德壽宮石造殿内の日本畫が四月十九日から陳列替された、今度の新陳列品は左の通り十一點であるが特に故土田麥僊畫伯の「妓生の家」は縦六尺、横十二尺の大作で未完成ではあるが畫伯の最も圓熟せる晩年に於ける筆技を知り得るもので下圖にスケッチ三百三十餘枚も同時陳列してあり繪畫の大家が大作を成し遂げる迄の過程に如何に苦心せるかを了解する上に貴重なる參考資料として人目を惹いてゐる【寫眞＝陳列された「妓生の家」とスケッチ】

▲山本紅雲筆「五月の園」▲故土田麥僊筆「妓生の家」▲水田竹圃筆「春耕」（昨秋文展出品）▲三宅鳳白筆「鯛不動」（昨秋文展出品）▲福田平八郎筆「おひろい」（昨秋文展出品）▲小早川秋聲筆「虫の音」（昨秋文展出品）▲內藤樹英筆「木曾の雪」（昨秋文展出品）▲福田翠光筆「鶏」（昨秋文展出品）▲[illegible]筆「婦」（昨秋文展出品）▲不動立山筆「雷雨」▲山口玲熙筆「麥田」（昨秋文展出品）

學藝だより

◇俳誌〃山葡萄〃復活　一昨年秋から休刊してゐた俳句雜誌〃山葡萄〃復刊して主宰江口帆影郎氏が俳壇の俳句を挽回し老練した師の再起を見せることとなつた、誌代は月三十錢、年參圓六十錢、元山府松下里山葡萄發行所（振替京城一二九七番）▲原稿募集　山葡萄雜詠十句（江口帆影郎選）銀漢集（河口本宮選）星座集（篠島青郎選）六月復刊號は四月二十五日締切、七月號は四月三十日締切

今晩のラヂオ

六時觀方朗讀（清津）〃新思潮〃清津高等普通學校兒童▲七時三十分特別講演（東）國道省上海局長阿曾沼四▲七時四十分講演（東）農博那須皓▲八時廿分俚謡（金澤・高知）▲八時四十五分落語〃勸進〃三遊亭金馬▲九時五分浪花節〃名墳〃東家樂燕

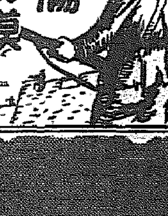

明治四十年四月二十三日登錄濟　登錄商標

戰勝丸

慢性急性胃腸　肺・肋膜

戰勝丸の主治効能　胃病、腸病、腸カタル、消化不良、慢性胃腸病、胃痛、嘔吐、腹痛、水腫、食傷、肺結核、肺炎、肺尖カタル、肋膜炎、氣管支カタル、喘息

慰問袋に是非！

定價　八十粒入 金一圓　百七十粒入 金二圓　二百八十粒入 金三圓　五百五十粒入 金五圓　千五百粒入 金十圓

本舖　大阪天王寺區上本町八丁目　浪速製藥株式會社　電話天王寺二七二八番　振替大阪四二八六二番

配給所　京城府黃金町六ノ二九

食料紅　オブラート　バター　製菓材料　製菓香料　商標登録　大阪市　西本商店

小供用雜貨　ベビードレス

專門製造卸問屋　お仕入れは製造元え

店名商印　中込ニ限リ　カタログ進呈

高橋鉄吉商店　大阪市此花區上福島中三丁目　電話福島一九二一番　振替大阪二六七七四番

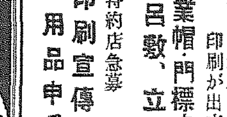

營業用　プロセス印刷器

有ゆる材料で印刷が出來る　作業帽・門標タオル　風呂敷、立看板

特約店急募　印刷宣傳用品申受！

大阪市南區日本橋五丁目　朝日商會　電話戎七四八二番

16m 13m　幻燈器械　同映畫數千種　ノビリー

目錄要郵券　大阪市西區新町通貳丁目　寺田清本店　電話新町一四三番

品質優秀・純國産　金切鋸刃・耐久絶大　日昌　富士號

手挽用・機械挽用・富士號及ニットウ號及　工場商店ニ限リ　カタログ進呈

大阪市西區立賣堀北通四丁目　八木機械工具合名會社

各種製材木工機械専門製作　調帶鋸工具類製材用品　直輸入商

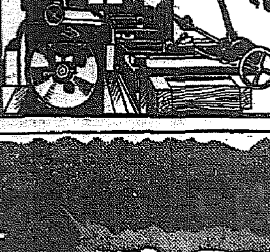

大阪市西區　鋼田商事合資會社

武田發賣

整腸消化と腸内殺菌を併有する乳酸菌療法劑

腸疾患にビオフェルミン

腸内腐敗、異常醗酵
有害細菌に起因する
腸疾患に對し治療と
豫防の兩効果を併有
するビオフェルミン

ビオフェルミンは生活力及び繁殖力の旺盛なる乳酸菌を主劑とし、糖化菌を配して整腸消化、殺菌及び健康保持の効果を徹底せしめ得たる乳酸菌療法劑にして、

①…腸内の腐敗及び異常醗酵を防止して、腸機能を調整し、蠕動官能を正常化す。

②…腸内有害細菌を殺滅し、毒素の吸收を防ぎ、腸を清淨ならしめ、殺菌清掃効果を持續す。

③…澱粉・蛋白質を消化して、榮養の吸收を佳良ならしめ、消化促進、便通調整作用を營む。

この諸作用が相俟つて各種腸疾患の治療と豫防並びに傳染性腸疾患の豫防と保健に効果を收むることは、臨床醫家の確認さるゝ所なり

【ビオフェルミンの用途】

一、急性及び慢性腸カタル、下痢、鼓腸、常習便秘、消化不良、脚氣

二、傳染性腸疾患、腸チフス、赤痢、腸結核

三、小兒腸カタル、消化不良綠便、種々の榮養障害

四、榮養を障害する慢性諸症即ち結核、糖尿病

五、早老症、即ち腦及び諸血管硬化症、萎縮腎、腎臟炎、肝硬化症

（粉末と錠劑、各地藥店にあり。）

本劑は甘美味　婦人小兒も安心して服用し得

發賣元　大阪市道修町　株式會社　武田長兵衛商店

製造元　神戸市二宮町　株式會社　神戸衛生實驗所

代理店　東京市本町　株式會社　小西新兵衛商店

著名大病院　醫院御採用

39(1)258

東寶映畫　浪花館

四月二十一日より上映　京日、大朝、讀賣、ベデー　ニュース

ワーナー超特作　ディック・フオラン　スモーキイ主演　曠原の唄

東寶今井プロ特作　羅門光三郎　泉清子主演　俵星玄番

東寶映畫現代劇超特作　霧立のぼる　藤英雄主演　軍港の乙女達

大衆席三十錢　午前十一時迄の入場者は十錢の割引致します

黃金座　日活

十九日より廿一日まで三日間　ニュース　大陸行進曲　日活忠臣藏

7,10 4,20 1,40 11,00 / 7,20 4,30 1,50 11,10 / 7,40 4,40 2,00 11,20

入場料三〇セン均一　二十二日より東海林太郎大演奏會

松竹キネマ　明治座

四月二十日より上映時間　ニュース　女の風俗　お蝶さんの日記　地球を駈ける男

6,45 3,27 12,17 / 7,16 3,42 12,32 / 8,20 4,45 1,40 10,30

阿波共同汽船出帆　天津、大連、鎭南浦

北日本汽船北鮮出帆　代理店　仁川府海岸町　野口商會

銘酒　三邑自慢

京龍館

十九日—二十三日五日間　ニュース　母ぞよく知る　吉田御殿

7,00 3,45 11,40 / 7,20 3,35 12,00 / 8,30 4,45 1,10

朝日座

四月十八日より開演　砂川捨丸一行　漫才・舞踊・歌謡　特等の外五十錢均一

中央館

十九日より二十二日まで四日間　讀賣ニュース　級長　未完成交響樂　謎の紅頭巾

喜樂館　日活

四月十九日—二十一日三日間　横山エンタツ一行　ニュース上映　5,00—12,00　10,30—6,00

若草東寶映画劇場

四月十七日より公開　朝日・大毎ニュース　裸の教科書　讀賣ニュース　巴里の評判女

.55 3,35 12,20 / .15 3,55 12,40 / .25 5,05 1,50 / .45 5,25 2,10 11,00

柳生旅日記

【133】小金井蘆洲 演　若槻六郎 繪

門前の問答

禪師は馬士の跡に尾いて來て見ると、成程馬士の云つた通り立派な寺がある。不許葷酒入山門といふ戒壇石があつて西禪寺と見えます。門前には大勢の人が集まつてワアく云つてをる。禪師は猶も、暫く門前に佇んでをりますと、それへ出て參りました納所坊主、門の前で脇礼をしたのを見ると『無縁の者入るべからず』禪師はそのまま門内へ入らうとすると、右の坊主が

『コレく、何處へいらつしやる』

『本堂へ御參詣に』

『それはいけません』

『どうしていかん』

『どうしてつて、昨年はこの中へ大勢の者が入つてイヤ踏む踏まるの騒ぎです。中には賽錢を盗む奴もあつて、どうも始末にならなかつた。だから今年は誰も入れません』

『私は禪家の僧だ。禪宗寺へ禪家が入るに仔細はあるまい』

『それはいかん、たゞ禪宗の出家と云つても無縁の僧たか縁のない者だ。無縁の者は決して入れることはなりません』

『然らば御坊に尋ねるが、他人は女房になれないか』

『ナニ、他人は女房に……』

この納所坊主何が何だか分らない。

『無縁の者が集まつて有縁の者となる。女房は他人から來て女房になるのだ。縁のない者は入れないといふ法はなからう』

『……』

納所坊主は返事が出來ないから、禪師は[illegible]にさしてゐた鐵の如意を取るといきなり坊さんの頭をポカリ毆つた。いや坊主驚くまいことか頭を抱へて後へ退る、その隙に禪師はズンく門内へ入つて行つてしまふ。すると表に立つてゐた連中

『オヤ、あの坊さんが入つたぞ。西禪寺の坊主め頭を毆られたが、どうしたんだらう』

『問答に負けたんだ』

『何と云つて問答をした』

『兄弟は他人の始まりつて……』

『さうぢやアない、俺の聞いたのは他人は女房になれないか……』

『何だいそれは』

『何だか分らない、大方門へ入るまじなひだらう』

『そいつアいゝ、ちやア俺たちもやらうぢやねえか……他人は女房になれないか……』

『他人は女房になれないか……』

『他人は女房に……』

口々に云ひながら皆ゾロゾロ入つて來た。納所坊主は驚いて

『コレく、お前方入つてはいけない』

『何ないふんだ。他人は女房になれないか……』

いきなり拳を固めて納所坊主をポカく殴る。イヤ坊さんめ驚くまいことか、大勢ドカく入つて來るから手がつけられない。早速奥へ飛込んで行つて方丈へ此由を申上げると、さすがは一寺の住職だけあつて、相手は稀代の出家ではあるまいと自身にそれへ立出で禪師に向つて慇懃に

『拙僧は當山の住持石川と申す、御坊は何と仰しやる』

『我等は豐前羅漢寺の禪師と申す』

『ウム、豫て承つた今一休といふは貴僧でござつたか。ようこそお出になられた、さアどうか此方へ……』

叮嚀に挨拶してをりますから、大勢の者がこれを聞いて

『イヤ西禪寺の坊さんがあんなに頭を下げてゐる。シテ見るとあの坊さんは大層なものだ』

『さうとも、羅漢寺の今一休といふ坊さんださうだ』

『ナニ、今一休樣だと……ちやア賽錢を投げろ』

『それがいゝ』

と大勢の者がパラく錢を投げる。先刻頭を毆られた例の納所坊主

（イヤかういふところで埋合せをしなければ詰らない）

と台所から大きな米揚げ笊を持つて來て

『お賽錢はこれへ上げられませう……』

うまい所で錢儲けをした。これから禪師を奥へ通して石川和尚、いろく御馳走をいたしました。

仁川株式會社出帆廣告　朝日組
阪神行　天領丸　四月廿一日　廿二日
京城行　寄香丸　四月廿九日　三十日
阪神行　順丸　四月三〇日　五月一日
屋島汽船株式會社仁川代理店　仁川府本町四丁目二番地
株式會社朝日組回漕部　電話六八二番 九六四番 五二九番

花／花／鼻に匂ふ素適な香り／
金鶴香水
ハンカチに一滴／まくらに一滴／

京城府永樂町二丁目八十七番地
酒井婦人病院
院長 七島赤道
電話本局(2)〇〇一八番　自宅(本)三三〇三番

香料 着色料
化粧品材料 染料
東華洋行　京城府花園町九七　電本(2)三九九二番

募集 女中等校入試準備
鮮内子弟教育學會

今日の健康！明日の元氣！を生むこの一浴！
愉快な家庭温泉
六一〇ハップ

劇に因んだ美めくらべ
國産優良 化粧品大會
特選京城の御婦人方の人氣を獨占する三中井の化粧品大會いよく第五回……劇のヒロイン人形に有名化粧料の粹を配した斬新趣向の十五景！（五十錢以上お買上の方に粗品進呈）
會期 二十一日より三十日まで
會場 六階ギャラリー
春もの見切賣出し
品薄時代の大英斷!! 高級呉服をはじめオール雜貨の犠牲的安値提供（廿一日より全店）
高級呉服最低値大奉仕（三階）
流行ショール特價大賣出し（二階）
新柄婦人服はんぱ生地處分（四階）
絹綿布團・夏のコドモ服特賣（四階）
毛布大廉賣奉仕 二枚續キ七圓 一枚モノ五圓（四階）
婦人子供スエーター格安提供（四階）
新作籐椅子とカーテン品揃（五階）
五月人形陳列會（五階ホール）
京城 三中井

午後三時の倦怠！ ノーシンのめば頭がグッと緊張する

ミヨシのワイシャツ

安産と健康に
ビタゾート
強い兒を生む母体を作る
弱い小兒を強くする
産前・産後・病後に
結核と貧血に
大阪市東區淡路町 丸石製藥株式會社

日本で一番よい
マルキン醤油

虫下し マクニン
のみ易く よく效いて 害がない
秘法 はらのむし くだし 藤澤家謹製
株式會社 藤澤友吉商店

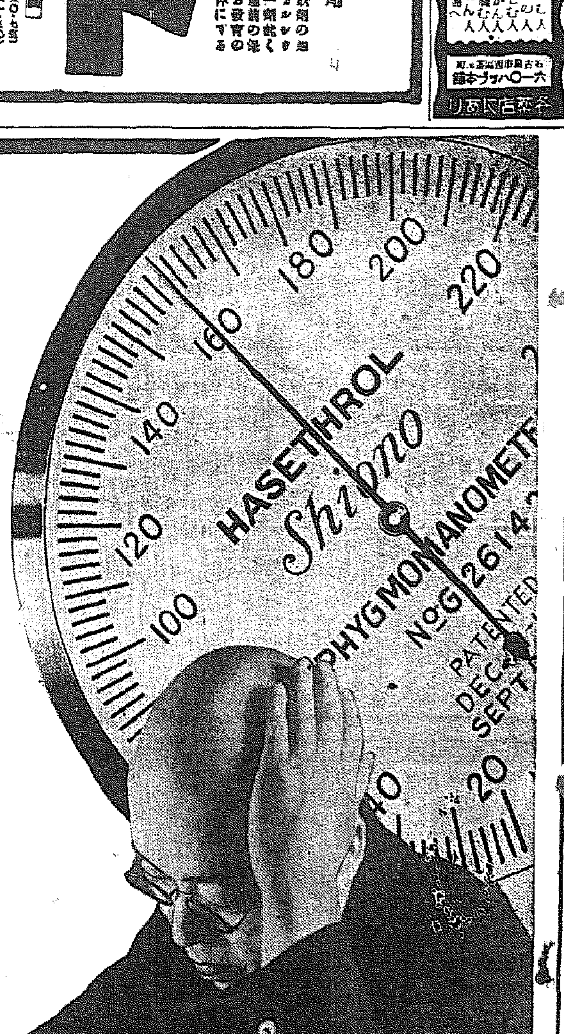

腦溢血 狹心症

頭腦の酷使による職業病

一瞬にして有能なる社會の要人を奪ふ、恐るべき腦溢血。狹心症は近代生活が複雜となるにつれ益々增加する。頭腦を不斷に酷使する職業人は常に血壓の亢進狀態を督家の診斷に待ち生活の安全感を確保せねばならぬ。

ハセスロールはライプチヒ大學モラウィッツ博士により各種血壓劑中、作用最も强力なるを確認せられたる亞硝酸塩の純國産製劑にして、血壓を支配する生命神經に直接作用して血管の緊張度と痙攣を緩解し、血流を圓滑にし、原因的に過度に亢進又は低下せる血壓を溫和且つ持續的に正常化す

ハセスロールの著明なる鎭痛・鎭痙作用は高血壓を訴ふる患者に應用して偏頭痛・指端痙攣・耳鳴眩暈・心悸亢進・熟眠不能不安焦慮感・倦怠感等を解消せしめ腦溢血・狹心症の危險を豫防するに極めて有能なる藥劑として推賞せらる

春暖時、血壓異常發作の頻發季に際し血壓に不安を感じる初老人に對しハセスロールの應用は生活の安全感を增し明朗なる心境を保持せしむ。

錠劑 五〇錠 一・二〇 100錠 二・〇〇 500錠 八・五〇
粉末 二五瓦・一〇〇瓦・五〇〇瓦
注射 一cc 五管・一cc 五〇管（專賣特許製造法に依る）

シオノ・アスピリン製造元
株式會社 塩野義商店
（文献説明書送呈）

ハセスロール

内鮮權威者參集 燃料政策再檢討

今日から本府で懇談會

朝鮮における液體燃料政策は事變前に確立されたものでその後における技術の進歩事變の要求は從來の政策に根本的再檢討を加へ事變下燃料政策に協力を必要とされるに至つたので總督府では廿日午前十時より二日間本府第三會議室において内鮮權威者を網羅する液體燃料問題に關する懇談會を開催

民間側より 朝鮮石炭工業灰岩工場長工藤宏規、朝鮮窒素安工場長佐藤成、朝鮮研究部長田代三郎、朝石元山工長大井太計雄、朝鮮工業協會蓮谷鶴三

軍部側より 海軍燃料廠灰岩監督官鈴木俊郎、陸軍燃料廠研究部長小磯茂勝

内地側より 帝燃大島義清博士、商工省燃料局總務部長[illegible]、同技師川村英雄、同加治木須藏人

本府側より 穂積殖産局長、安田燃料課長、中央試驗所安東技師、地質調査所淺多江技師外關係官出席

人造石油の生産代用燃料の生産その他政策に關し技術問題を中心に懇談的に意見の交換を開始した懇談事項は大體左の如く液體燃料の各般に亘つてゐるが總督府としては本懇談會における内鮮權威者の意見を基礎にして事變下における新液體燃料政策を樹立することゝなつて居り又從來等閑視された朝鮮における石油資源の有無について地質學專門家の再調査を行ふことゝなつてゐる

懇談事項

一、人造石油の增産に關する事項 人造石油の製造方法及增産の種類

二、代用燃料の增産に關する事項 アルコール、メタノール、ベンゾール等增産を要する代用燃料の種類製造方法燃料價値及之に要する施設

三、人造石油製造業と石油精製業との調整に關する事項 將來人造石油製造業の發達に伴ひ兩者の調整を如何にすべきか

四、ガス燃料の將來の方向 內燃機關として最も適切なるガスの種類又は發生爐の種類及其方法

五、液體燃料諸法令の改廢に關する事項

六、液體燃料消費の合理化に關する事項

七、その他燃料政策上必要なる事項 設備材料資金、技術者等の問題

液體燃料工業に 朝鮮は有望だ

大島帝燃理事語る

朝鮮燃料問題懇談會出席のため入城中の帝國燃料興業株式會社理事大島義清博士は廿日本府で左の如く語つた

朝鮮は資源的關係から液體燃料工業に好適の土地だ、野口氏の阿吾地の事業も他國に比して資材を少くつかつて大きな功果を擧げてゐます、成功ですね、今の世の中では資材を少くして大量のものを作ると云ふのでなければ駄目だ、國の事業を頭に置いた事業計畫でなければならぬ、阿吾地の事業が試驗時代がすんだかつて？勿論だ、帝國燃料はあらゆる方面から阿吾地の事業擴充に全力を擧げて援助することになつてゐる、金だけが仕事ではなく、その他に重要な目的があるので阿吾地の事業に對しては全幅的の援助をする、阿吾地と別個に帝燃が朝鮮で液化事業をやると云ふことは今の處ない、無駄なことだ、成功の域に達した阿吾地に援助すべきだ、三陟の石炭液化事業は帝國燃料にも話があつた、現在消滅してゐるのでもないが三陟側の都合もあり、事業開始は時期の問題だらう、私の會社は大きな事業には大いに援助する、勿論一ケ年十萬キロリツトル生産以上のものでなければ駄目だね

中商事業資金 損補實施で

商議、金融相談部新設

中小商工業者の多くの者が資力、信用薄弱のため事業資金の梗塞を來し不振の度を加へつゝある現況に對し本府では五ケ年一千萬圓を限度として資金融通損失補償を實施することゝなつたが、京城商工會議所では右實施に關聯して商工相談所内に金融相談部を設け、右資金融通の希望者がある場合は會議所に於て業者の信用、經營狀況を調査し金融機關への手續の脱漏防止を圖ることになつた、損失補償制度の詳細に關しては目下本府に於いて立案中であるが、商工會議所方面の意向に依ると業者へ資金融通をする場合の可否を決定する機關として各方面で懇談した認定委員の如きものが作られるものと觀測し、此の場合會議所方面も參加するものと見られてをり、從つて金融相談部の意義も重要となつてくるものとしてゐる

重石 水鉛 買入 金銀 三昌鉱業所 京城府明治町二ノ三番地 電話本局三〇二五番

城津の第二期工場 年內にフル運轉

高橋高周波專務談

日本高周波會社の高橋專務は廿日城津工場から歸城したが第二期工事其他に關し左の如く語る

第二期工事は六月中に殆ど終了し七月末には一部の操業開始の豫定だ、敷地三十萬坪は既に手一杯となり川向ふの敷地を買收した程だ、第二期工事の完成、フル運轉は十一月にならう、今期業績は頗る順調だ

城津 の貿易高が本年一億圓を突破する事確實だ、之によつても明らかだらう、增資は自分としては一億圓で話を進めてゐるが、資金調整の關係もあるから五千萬圓に落付くか今の所何とも云へぬ、何れにしても增資後における業績の好調は確信を持つてゐる

鮮內 需要の工具鋼は軍の諒解を得て、鐵道局其他鐵工組合に[illegible]

電極 [illegible]

城津 [illegible]

揮發油同業組合

新規の配給增量要望

朝鮮中央揮發油販賣商業組合では廿日午前十時京城商議第二會議室で役員會を開催、揮發油用新規配給の圓滑化及び阿吾地の人造石油販賣權獲得に關する總督府諮問其他を附議したが、新規配給に關しては揮發油は危險物である關係上[illegible]本府に新規配給の增配を要望することゝなつた、人造石油販賣權は鮮揮發油販賣業組合聯合會が朝鮮燃料販賣株式會社より之を一手に買ひ受けるべく努力し獲得の曉は中央、南鮮、北鮮、西鮮の四販賣商業組合に於て配給統制を行ふ等、之が實現方法に關し協議を行つた

[illegible]昨年の原料鐵不足、鋼價高、一般的需要增等を反映し本年度[illegible]擴充は昨年の六十一萬瓩の凡そ五分增を見込まれるに至つた、就中慶南道の如きは[illegible]の關係もあり凡そ二割增に達すると云はれてゐる

綿糸人絹製品の 「內地流入防遏を決議」

全鮮綿糸布の中間販賣統制機構に當る全鮮綿業聯合會では十九日午後一時京城ホテルにて第十三回總會を開催、全鮮綿糸布中間販賣業者六十餘名出席し、綿糸布販賣機構強化及同聯合會機能強化の件を中心に協議した結果

販賣機構の強化に關しては新に全鮮六十餘店の加入を許可し、大邱、平壤の二ケ所に聯合會員にて組織する組合を設置し、綿糸布の中間販賣機構を擴大強化するとともに卸、中間、小賣の從の一貫統制を圖ることゝし前回問題となつた中間販賣業者の小賣又は卸賣の兼業は一切認めぬことに決定した

而して綿製品の同聯合會との持續販賣は物資不足の現狀に鑑み撤回することゝなり、又政府の物價抑制及び鮮內の綿糸人絹製品の內地流入防遏に關し左記の決議を行つた、役員改選は左の如し

會長 高井兵太郎(重任)理事長 宮林泰司(〃)常任理事 加藤要、同 渡邊伊兵、會計理事 井手直三、理事 岡沼定次郎、

記

同 組合決議 第十三回定時總會開催に方り本會々員は一致結束愈々綿業報國の實を期し以て物資の調達の確保と配給の圓滑を計る爲左の決議を爲し以て中間販賣業本來の使命達成に邁進せんことを期す

一、業者自發的實行の國本會々員は物價抑制に一段の努力を擧げること

一、本會々員は左記原糸を以て製造したる物品及其他の織物を內地へ移出せざること

イ、綿糸

ロ、人絹糸

一、前項の物品に付き內地へ移出する必要ありと事前に認められたる者に對し之を販賣せざること

右決議す

朝鮮石炭聯合會

事務所は土建協會內

既報朝鮮に創立された朝鮮石炭聯合會は長谷川町土木建築協會に事務所を置く事に內定したので、理事長以下常任理事二名の人選を急いでゐる、事業は鮮內の無煙、有煙炭、褐炭の移出入炭に對し統制計畫、配給調整、炭價決定等の全面的統制を行ふもので理事長其他の人選には愼重を期してゐる、石田平南知事が最適任とされてゐるが、知事を辭職したばかりであり、上瀧咸北知事が推されてゐる、常任理事も一名は[illegible]に決定する模樣である

茂山奧に電源開發

工業化の推進力

出力可能三十萬キロ

北鮮方面における電力の需要は益々旺盛となることは資源關係から見て確定的であるが、之が電力は目下計畫中の江界水力電氣は東拓、三菱等の事業に殆ど消費され、富寧水力も又問題にするに足らぬので北鮮における電力需要は早くも不足を痛感される現狀にある折柄この程豆滿江の上流に當る茂山の奧地西頭水及び延面水の二支流を水源として開發すれば電源が得られ、之を本流の方へ落差をつけると日本海の方へ切落せば實に三十萬キロの電力が得られることが確實と云ふので咸北道知事始之が出願二件が提出されるに至つた

之が出 願に對し兒島咸北知事は北鮮における電力開發と朝鮮における電力獨占排除の立場から好個の計畫であるとして目下遞信局に照會し遞信局電氣課において調査研究を開始した

人絹輸出不振

【釜山】鮮內の人絹輸出は昭和十二年四月の染色加工業法實施に伴つて顯著な減少を見たが、事變下による原料入手難と市價の昂騰が原因して第三國よりの買付不振となり再度不振狀態に陷つた、釜[illegible]

農業動產信用法

朝鮮でも實施準備

農業動產信用法は朝鮮に於ける農民經濟の現狀からその實施の必要なしとの意見が有力であつたが總督府では內地法そのまゝの實施は實狀に副はない點があるとしても國家金融の合理化をはかるためには同法の實施を必要とするので大體內地法に多少の特殊性を加味して同法を實施する意向で研究に着手した

仁川府海岸町三丁目 朝鮮取引所米穀部取引員 ○桑野健治商店 電話長三九番・六三九番

產繭百萬石計畫 改訂擴充

朝鮮に於ける蠶業は目下實施中の第二期產繭百萬石計畫に修正を加へ、根本的擴充計畫を樹立すべき時期に當面したので本府農林局では之[illegible]

鮮內における昭和十三年中の輸出高を相手國別に見れば次ぎの通り(單位千圓×印減)

	十三年	前年比增減
滿洲國	一、七六六	一二〇
關東州	四二四	×五〇
支那	三四一	二三九
アラビヤ	一六	一六
埃及	二二	×二三
パレスチナ	一九	一九
蘭印	三二二	四一
アングロスーダン	三四八	六六
イラク		
バーレン	三三八	一〇四
	一三	一二

中旬對外貿易

入超八百萬圓

【東京電話】大藏省發表＝四月中旬對外貿易概算調べ左の如し(單位千圓)

輸出	八九、一二四
輸入	九七、一三六
合計	一八六、二六〇
入超	八、〇一二
一月以降入超累計	六五、〇八四

證券市場健全化に 朝取改革は必至 (二)

米豆部分離後の惱み

米豆部の 分離は、朝取現在の經營狀態には、大きな痛手である。然し、之は全く國策の犧牲に供せられたものであつて、客觀的情勢の然らしむるところであるとは、その失ふものは餘りに大きかつた。半島米界は、米穀配給統制法が議會に上程される以前に、米穀取引は漸次國家の統制が強められ、やがては全鮮一個所の取引所に止められ、遠き將來には、專賣の實施が行はれるであらうことは、それぐの觀點から覺悟してゐたところである

朝取でも 本問題は論議しつくされてゐたのであるが、たゞ一つの錯覺があつた。否錯覺と云ふよりも、據內情勢によつて米穀配給統制令に修正が加へられたことによつて、朝取當局の期待が裏切られたかたちとなつたのである。本府當局もこの點に關しては同情に値すると云つてゐるやうだから米豆部が全く無關係のものとして切離されたことは大きな痛手であつた。即ち朝取當局としては、半島は朝鮮取引所の米豆部一個所に延市場を許し、京城朝取內に市場が設置されるものと期待してゐたのである

之が爲め 朝取株は一時惡騰を演じた程であつたが、之が裏切られた今日暴落したのも無理のないところである。それは、政府の米穀配給統制の狙ひどころが何處にあるか、それを摑む事が出來なかつたに起因するとも云へやうし、統制のイデオロギーを甘くみ過ぎてゐた嫌がないでもない、然し事こゝに至つた以上、朝取としては、如何にして證券市場の發展を果し得る機關に改革すべきか、實行に移すべきかを發見し、實行に移すほかに手段はないのである

第一に擧げられるものは拂込資本負擔の過重である。現在の拂込資本金二百四十萬圓中百萬圓は舊株であつて、之は全く仁川米取の合併によつて膨脹した資本である

合併當時 の經緯をたどつて生じた資本膨脹はもつと大きいであらうが、今は假に百萬圓を押へてよい。この百萬圓に對する綿密な檢討を行へば仁取合併によつた場合過重な負擔となる。現在內地の各株式市場に於て最も苦しんでゐるのは拂込資本の負擔が重い事である。と云ふのは、長期の取組が減衰、短期から場外の實物取引へと證券取引の流れは新しい方向に進みつゝある。朝取の如きは長期の取引は殆んどない有樣たるから、短期に於ては、短期取引は殆んどない證券責任ある長期取引がなければ多額の拂込資本金を擁してはならぬ

又將來尙 當所株の上場が問題とされる場合と雖も拂込資本金を可及的に少くし、堅實なる配當を持續することを目的としなければならぬ、即ち經濟的に社會的に證券取引が實物化すればする程必須の條件とされねばならぬことは云ふまでもないであらう、この意味に於いて、朝取としては現下の轉換期が與へられたのである。斯かる大乘的立場に立脚し、轉落の途を發見すると努力するならば必らず解決打開の方法が自ら出て來るであらう。

株主の利 益も大事であるが、公益機關としての使命を確立する證券取引所を確立すべく轉下における證券取引の大眼目であらねばならぬ、證券其他の具體方策を樹てることが改革この[illegible](8生)

山一證券株式會社京城支店 公社債株式賣買引受募集 京城府黃金町二丁目一九八 電話本局 二‐五一八 二‐五一九 二‐五二〇 七三〇七 振替京城二八八三

株式 (廿日)

朝取短期

朝取算定と日步

[illegible]

大株短期

[illegible]

大株長期

[illegible]

東株長期

[illegible]

東株短期

[illegible]

東京現株

[illegible]

期米 (廿日)

朝取仁取

[illegible]

大阪期米

[illegible]

東京期米

[illegible]

各地期米

[illegible]

商品 (廿日)

△大阪綿布 △橫濱生糸 △大阪綿花 △大阪人絹 ▲現物 ▲引繼氣配 △東京人絹 △福井人絹 △大阪砂糖

[illegible]

外電 (廿日)

[illegible]

金融 (廿日)

[illegible]

明治町

買書

整理一巡と共に新株界が再び活氣づいて來た模樣だ▲買氣の結はやはり滿洲物からであるがそれに據株、資源株と役者が揃つて買はれ初めた事は大いに注目に値する▲全面的と云ふには尙相當の間隔を有するが斯う步調が揃つて來ると、買氣は買氣を呼び、急テンポで雜株時代展開と云ふ事になりさうだ▲顧みられなかつた朝鮮ものにも內地投資家筋の活眼が向けられて來た模樣である▲東滿產業などその線と合意への傾向と警戒を[illegible]

[illegible]

チリ高期待

下げ目には[illegible]

株式 活氣づく 雜株買

新東追隨す

前場 [illegible]

後場 [illegible]

公社債物

甲號五分利國債	103,95
四分利國債	103,00
四分利國債(い)	103,00
三分半利國債(ろ)	98,50
三分半利國債	97,50
一號5	381,50
三號5	372,91
5佛	198,90
3% 163回弘銀	100,20
1% 171回	98,90
3% 121回東金	100,10
3% 2回拓殖	100,10
明 遞 道	100,21

生糸の暴騰に 當局から警告

【東京電話】橫濱生糸濟流相場の[illegible]十九日後場當限一千二百圓[illegible]

期正米割剝か

[illegible]

內地は僅少

[illegible]

期米 押目には買氣

前場 [illegible]

後場 [illegible]

現株市況

朝鮮物に買氣

滿洲物の緊張は漸次他株に及び滿鐵株に買氣起り東滿產業、朝鮮製鐵は增配を噂されて[illegible]等市況は活氣づき一般諸株に及ばんとしてゐた

▲滿洲鑛物新三一圓丁と三圓高 工新二五圓五輪山鋼材二八圓五東邦ベルブ三三圓三大連機械新五三圓丁同二新二四圓三 ▲東滿產業二六圓丁朝鮮製鐵四五圓丁 ▲小田急一三圓五 ▲鹽水港新三三圓三沖繩糖業三一圓 ▲デイゼル二四圓五

東京國債 甲號五分一〇三九五▲一回四分一〇三一▲二回四分一〇三一十九年物一〇三〇▲二十三年物 ▲二十八年物 ▲假省四分 ▲米五分半一〇七三〇〇

京城綿布仲値

[illegible]

一般商品市況

[illegible]

京日卸賣物價

[illegible]

米界六感

問題の延市場はたうとう京城新設に決定したが、その所で次は延市場に對する取引設備がどう運營さるかである▲即ち調命でも相當問題となつた如く投機的助長を排除する立場から滿鮮市場と云ふ名稱で新に生れる以上現在の如き仲買應さしや差金計算など自由自在な事は許されるべきものでなく若しそれをやらせるとせば半官半民の會社を作り然かも總督府のお膝下で監督を嚴肅する事になりそれこそ國策に反する結果となるわけである▲して見ると京城に新設されたからと云つて滿鮮市場の如き繁榮は望まれないのみか延市場の性質から云ふと銘柄取引とするが本位で各銘取引とすれば買米の受渡は全鮮何所でも隨し得る事にせないと意味をなさない▲そして全鮮何所でも受渡が出來るやうになると市場の範圍は擴くなるからそれだけに取引高も揃えるやうに見るが京城で賣買ひされた米が群山とか釜山で受渡せねばならぬ事になると相場が保證制度か何かで[illegible]疑問である

日本工業協會 第八回大會

朝鮮側出席者決る

四月廿四、五の兩日大阪にて開催される日本工業協會第八回大會並に第十五回生産研究會への朝鮮出席者は左の三氏に決定、近く上阪の筈 日本製鐵工業中谷鐵所(平壤)力武物產鄭田熊雄製鋼長、(釜山)日本精錬鋼大野製所(釜山)

市況

[illegible]

營業案內送呈 短期 現株 期米 正米 株式週報送呈 株式會社 內海清藏商店 京城府明治町 仁川本町 期米

確實なる投資參考資料 二田原レポート 罫線入旬報 營業案內進呈 二田原取引店 京城府[illegible] 電話代表本局五[illegible]

京城府明治町 山本源作商店 代表本局五[illegible]

京城府明治町二丁目 大原證券會社 代表電話本局五[illegible] 本日ノ動キ 正午調

現物部 本局② 6131 6132 6134 金東證券 京城府明治町一丁目 短期部 本局② 5161

三和株式現物店 京城府明治町一丁目

法人設立登記公告 電話本局②代表 6101 6102 6103 6104 6105 3922

東京株式取引所 短期清算取引員 中島政治郎商店

京取證券以取引之儀 白 參考書呈進 朝取證券取引員 白井商店 白井友之助 京城黃金町

商業登記公告

[illegible] 新義州地方法院 定州支廳

商業登記公告

[illegible] 新義州地方法院 博川出張所

商業登記公告

[illegible] 京城地方法院 開城支廳

商業登記公告

[illegible] 京城地方法院 伊川出張所

商業登記公告

[illegible] 京城地方法院 開城支廳

京城日報
朝刊　朝夕刊共十四頁
本紙定價 一部金六錢 一箇月金一圓廿錢
郵便切手代用一割增 一箇月金一圓卅錢 外國送料郵稅共一箇月金四圓
廣告料 五號十五字詰一行金一圓五十錢 場所指定料一行金二十錢以上增
編輯兼發行人 印刷人
京城府太平通一丁目三十一番地 京城日報社

寄贈 14.4.24 帝國圖書館

辰馬海上火災保險
京城府南大門通四丁目七六
電話本局(2)七五五番

平和要請對策

聞きおく程度 獨・伊兩國は回答せず

ヒ總統、ム首相の意見一致す

ローマ特電【二十日發】過般ルーズヴェルト米大統領の發した不可侵略要求ならびに國際會議に關する對獨伊宣言に關し、獨伊兩國は密接なる連絡の下に審議を重ねつゝあつたがムッソリーニ伊首相はヒトラー獨總統協議の結果、ルーズヴェルト大統領のメッセージに對してはこんどは聞き置く程度に止め、何等の回答乃至は對策を樹てざるに意見の一致を見た模樣である

【ローマ廿日同盟】ムッソリーニ首相は二十日午前突如ルーズヴェルト大統領のドイツ・イタリー兩國非難メッセージに對し〈平和要請を拒否し〉大要左の如く力說した

ルーズヴェルト大統領今回の平和要請メッセージは全體主義國家を被告席に坐らせんとするもので、かゝる企圖は全く不合理と斷ぜざるを得ない

獨、伊間に完全諒解 ム首相、ゲ空相の會談

ベルリン特電【廿日發】過般ローマにおけるゲーリング獨空相とムッソリーニ伊首相との會談に關し獨伊は政治上の諸問題につき全面的に意見の一致を見、從來の政治情勢についてのみならずルーズヴェルト米大統領のメッセージ、英國の獨伊包圍政策、ソ聯の行動によつて起されたる事態についても兩者の意見は完全に一致したものでこれは獨伊兩國が更に發展するといふ結果を齎すものである、ケレギー〔ハンガリー〕首相らのローマ訪問は獨伊の意見一致を證明しまたドイツ、ルーマニアの會談が神聖するわけでドイツとハンガリー會談が續いて行はれるがハンガリーのルーズヴェルト大統領のメッセージに對する態度はハンガリーが獨伊樞軸に從ふことを意味するがドイツ、イギリスの國際政策の執拗なこと、フランスの海軍をジブラルタルに集結したこと、英國が地中海艦隊を東地中海に集め東アフリカ、西南アフリカ獨領を軍隊で固めてゐることの事實を見逃すものではないといふにある

問題に關しても討議が行はれるものと見られ、その際ユーゴーの防衞協定參加問題も討議される可能性があると觀測されてゐる

英追加支出五千萬磅を要請

【ロンドン十九日同盟】イギリス政府は國際情勢の惡化に對應して五億八千萬磅の國防費を中心とする總計十二億六千萬磅の庞大豫算によつて再軍備を急いでゐるが最近のヨーロッパ政局の逼迫などから早くも右豫算では一九三九、四〇年の國防費を賄へぬことが判明したので、サイモン藏相は近く五千萬磅の追加支出を議會に要請するであらうといはれる

平生氏首相と會見

【東京電話】平沼首相は廿日午前十一時首相官邸に北支派遣軍最高顧問平生釟三郎氏の來訪を求め、北支現地經濟事情及び內地財界の事情に關し、約一時間種々說明を聽取した

代行委員會決裂 危機に瀕した政友會

【東京電話】最後の平謝に立つ政友會代行委員會は堀山、中島會談の後を受けて二十日午後二時より鳩ケ谷茶寮で開催、兩副總裁問題を中心に協議に移つたが鳩山氏の反對強く遂に容へ得る凡ゆる場合につき考慮をめぐらしたが、遂に意見一致を見るに至らず午後六時半に至つて會議決裂し各代行委員はその所信に從つて自由の行動をすることを申合せて散會した、かくして代行委員會は總裁決定の機能を完全に喪失するに至りこゝに代行委員の總辭職は已むなきものと見られ黨は最惡の事態に直面するに至つた

內地知事會議に朝鮮より出席者

內務省では來る五月二日から八日間地方長官會議を開催するが朝鮮からは左の四知事が列席、兵站基地朝鮮の立場を明示することになつた

京畿道知事、平南道知事、咸北道知事、慶南道知事

永野修身大將歸東

特命艦隊司令長官永野修身大將は重任を恙なく果し廿日午後二時十分一大陸號で軍官民各代表者の歡送を受け一路東京へ向つた

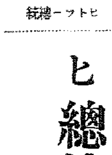
ヒットラー總統

ヒ總統誕辰祝賀會 ベルリン全市沸き立つ

【ベルリン十九日同盟】全ドイツ國民の心から待ち受けてゐたヒトラー總統第五十回誕辰祝賀行事はベルリン全市を彩る鮮かな色の中に愈々十九日午後五時ナチス誕生祝賀式によつてその幕は切つて落された

昨秋落成した新總統官邸「モザイクの間」で行はれたナチス祝賀式にはゲーリング空相、ゲッベルス宣傳相、ヘス副總統以下黨、國軍首腦をはじめドイツ全國から參集したナチス黨代表一千六百名出席

先づヘス副總理は全黨を代表してヒトラー總統に誕辰祝辭を述べて後ナチス黨から記念品を贈呈した、ヒトラー總統はこれに對して深甚な感謝の意を表して列下の重大な國際政局に際しドイツ國民のため一層奮鬪努力することを誓ひ式を終つた

總統は午後九時よりヒトラー總統記念道路開通式に臨み、續いてベルリン市民並にナチス黨員の大行進を閱兵するはずである

總統の誕生日である廿日にはいよく本格的な祝賀繪卷が繰ひろげられることとなつてゐる、尙今回の祝賀祭には日本、滿洲、イタリー、スペイン、ハンガリーを始めヨーロッパ各國の代表が列席する外特に各國では國家首腦を代表する使節團を派遣しヒトラー總統に敬意を表してをりさながらヨーロッパ各國の國賓が一堂に會した觀がある

おいて盛大な式典が催されるが駐日ドイツ大使館では廿日午後零時半からオットー大使夫妻主催の祝賀午餐會を催した、有田外相、アウリッチイタリー大使、荒木文相、板垣陸相、大久保日獨文化協會長、

獨大使館の祝賀午餐會

【東京電話】友邦ドイツの元首ヒトラー總統は二十日第五十回の誕生日を迎へドイツに

山本日獨伊親善協會長その他官民名士百餘名出席、オットー大使の挨拶後有田外相の發聲で友邦ドイツの萬歲を三唱、それよりヒトラー總統のことなどについて歡談、午後三時散會した

殘敵に殲滅的打擊 小積にも翼城奪回企圖

【翼城廿日同盟】信密村附近第一戰線地に集結した敵第八十三師の主力部隊は十九日翼城奪回を企圖したので我が〇〇部隊は十九日早朝來擧を避けて翼城東南十五キロ附近で戰鬪を交へ、江縣、三村附近の殘敵及び山間部隊の一部は定村（翼城東南一キロ）に陷つてゐる

めた、この戰鬪に敵は總崩れとなり收拾すべからざる大混亂に陷つてゐる

于學忠軍 殲滅的の打擊

【濟南十九日同盟】昨報した所謂四月攻勢に參加のため山東省北部に集結し來つた于學忠麾下の五十三、五十七、百十一の三師は山東省境地區一帶に張りめぐらした我軍の警戒網に引かゝり殲滅的打擊を蒙りつゝあり三月二十四日より四月六日までの我部隊の綜合戰果は左の如し

戰鬪回數十八回、交戰敵兵力二ケ師、敵遺棄屍二千七百六十三、捕虜七十七、鹵獲品多數

武漢新政權 七八月ごろ樹立

【漢口廿日同盟】武漢特別市政府は廿日諸法規を公布、吏員を任命して新政權建設の第一步を踏み出したが、同政府の成立によつて武漢新政權樹立は愈々近きに迫つたとみられる、卽ち特別市政府成立と同時に、參議府議長何佩瑢を委員長とする政府成立準備委員會が正式設置せられ、本格的新政權樹立運動に乘出し、新政權の傘下に糾合さるべき湖北、湖南、江西三省の皇軍占領地域の約六〇縣十に上る治安維持會により要望されてゐたものである、特別市政府の成立はこれが拍車をかけ準備開始によつて武漢新政權は大體三ヶ月の準備期間を經て七月末遲くとも八月には實現するものとみられるに至つた

廬山攻略戰の戰果

【漢口廿日同盟】十九日夕刻までに判明せる廬山攻略戰の戰果は左の如くである

敵遺棄死體三百、捕虜五〇▲鹵獲品迫擊砲一、重機五、小銃五〇その他手榴彈など多數

包圍戰敢行 敗敵を下甘泉に追詰む

【臨汾廿日同盟】南部山西省聞喜方面において殲滅的打擊を蒙り潰亂狀態になつた第八十三、第八十四兩師の殘敵は十八日深更に至り蔣介石の攻擊命令を放棄總退却を開始した、よつて我軍は十九日早朝三村部隊を正面攻擊部隊として東洋溝より下甘泉（聞喜東南十キロ）へまた北島部隊を左翼に岩部隊を右翼攻擊隊として包圍猛進擊を敢行、敵は死物狂ひの逃走も及ばず下甘泉に追ひ詰められ今や全く殲滅を俟つのみとなつた

觀光局長後任 片岡氏に決定

【東京電話】國際觀光局長田誠氏の滿洲國交通株式會社副社長就任に伴ふ後任觀光局長には鐵道省鐵道調査部理事片岡謙郎氏の榮轉を見ることに內定二十一日の閣議で正式に決定する

任國際觀光局長（一等）　鐵道調査部理事　片岡　謙郎

けふの知事會議

道知事會議第四日は廿一日午前九時半から、本府第一會議室で開會、午前中は各道知事の意見陳述、協議があり、午後三時から警察神社奉贊會の創立總會を開く

本府辭令（廿日附）

（咸南）本府道警視　原田　一郎
任本府事務官（七等）
命警務局勤務
（慶南）本府事務官　原田　大六
任本府道事務官（四等）
命平安南道警察部長
（平南警察部長）
本府道事務官　齋藤　岩藏
文官分限令第十一條第一項第四號に依り休職を命ず
本府營林署技師　〔…〕
任本府技師（七等）
命農林局勤務
任朝鮮總督府道技手
慶尙南道産業技手　狹野　勝雄
任朝鮮總督府道技師（七等待遇）
補慶尙南道産業技師
平安南道技手　宮代　源作
任朝鮮總督府道技師（七等待遇）
補平安南道産業技師

人

◇歸瀨博氏（朝鮮軍事務）廿日「あかつき」で歸城
◇木村義雄氏（朝鮮石油專務）二十日入城
◇土橋信太郎氏（資生堂重役）入城中二十日退城
◇加藤榮道子（貴族院議員）廿日入城大和屋
◇大田勝海陸軍中將（重砲兵學校長）廿日午後二時十分退城
◇二宮鮮滿拓殖總裁 廿一日「あかつき」で東京より入城
◇堤永市氏（鮮滿拓殖理事）廿二日同上
◇櫻井尙次郎氏（朝鮮合同電氣副社長）二十日入城不知火旅館
◇吉柳八百藏氏（朝鮮合同電氣常務）同上
◇服部伊勢松氏（平北警察部長）同上
◇横山公雄氏（朝鮮機械製造所社長）同上

武漢特別市政府 晴れの成立式擧行 新東亞建設に一頁

【漢口廿日同盟】新東亞建設の一頁を飾る武漢特別市政府の歷史的成立式は廿日漢口において武漢三鎭七十萬民衆の歡聲裡に盛大に擧行された、この日春雨降るなか武漢三鎭は早朝から祝賀行事が行はれ歡喜のるつぼと化したが、成立式場たる特別市政府廳舍前には押し寄せた數萬の民衆で人の波に埋まつた、式典は午前十時より總會部下大禮堂で擧行され張市長以下市政府首腦各地治安維持會代表、日本側より〇〇部隊長、森岡特務部長、花輪總領事等□□名參列、メーンポールに高々と翻る五色旗に對し敬禮の後張市長は武漢特別政府組織委員會の推薦により武漢特別市長に就任し茲にこれを宣言すと力強いバスで市長就任を宣言、次いで武漢特別市政府成立宣言を朗讀、基本法の宣布をなし茲に武漢特別市政府は目出度く誕生した、次いで〇〇部隊長以下來賓の祝辭、平沼首相以下留邦日本の朝野及び臨時、維新兩政府、廣東治安維持會及び全市各機關から寄せられた祝辭を披露し、張市長は感激に滿ちた謝辭を述べ政府の前途を祝福して萬歲を三唱、晴れの祝典を終り參列者一同記念撮影をなし、この祝典の模樣は式場より、式場前その他市內數ヶ所特別ラウドスピーカーを通じて日支兩國語で實況放送が行はれ民衆を熱狂させた

市政府首腦者

【漢口廿日同盟】武漢特別市政府の構成は市長のもとに參事、府參事室、祕書處、財政、社會、宣傳、警察、敎育の五局及び警察總監部、司法部の二部よりなり必要あらば副市長を置き得る規定である、參議府は二十五歲以上の人格高潔の人物より市長の選任した參議をもつて組織し市政問題に關する市政府の首腦者顏觸れ左の通り

市長張仁蠡▲參事室主事林錫英▲參議府議長何佩瑢▲祕書處長楊揆剛▲財務局長梁斌平▲社會局長楊廣堂▲宣傳局長徐餐元▲敎育局長陳培▲警察局長周〔…〕▲臨時司法部長周〔…〕

工業品規格引下げ 商工省、原案を決定近く發表

【東京支社電話】商工省では物資總動員強化に對應して各種工業品の規格を引下げ物資をセーブすることとなり、昨年以來統制局內に設置されてゐる工業品規格統一調査會をして戰時（臨時）規格の作成を急がしてゐたが、この程紙巾具、鋼、ニッケル鋼、クローム鋼、膨脹鋼、不銹鋼、タガネ鋼等十種目について委員會の原案を決定したので、諮問機關を使つて近く官報で發表する運びとなつた

從來の規格は右委員會の答申案が決定しても總會に附議した上でなければ正式決定を見なかつたが、臨時規格は決定を急ぐ必要から、委員會の答申のまゝ直ちに發表指定することとなつたもので引續き水産皮革其他代用品ガラス製品等原材料製品の全般に亙つて臨時規格作製を急ぐ筈である

一方物價政策の見地から一般規格に就いても中央物價委員會內に一部を設け、急速に決定するはずであるがこれが調整については規格統一法（假稱）の設定を見るまでは近く省令を以て公布さる機關によりスフ織物制限規則、綿製品輸出入臨時措置法に基いてこれを調節するはずである、但し低物價政策の全般的遂行に當つては總動員法第八條を發動し、規格制限を斷行するやもはかられない

平陸を猛爆

【〇〇基地廿日同盟】我が荒鷲山口〇〇部隊は山西南端平陸を徹底的猛爆せしめた、前日に引續き二十日午前八時半部隊長自ら指揮の下に〇〇機を以て猛空襲を敢行城內外の陣地及びトーチカに巨彈を投じ全彈命中大戰果をおさめて基地に歸還した、同部隊の陸軍部隊は休む暇もなく飛行補給の後引續き出發午前十時滿山の米家莊上空に現れ前日の爆擊にも拘らずなほ頑強に抵抗してゐる敵に巨彈を投じた、又內藤部隊長指揮の〇機は午後零時半頃衛頭附近に群る敵中に

植田大連米組理事長ちかく來鮮

【大連廿日同盟】州內米穀の拂底に伴ふ應急措置として過般關東州米穀賣業組合で陳情の手段をとつた鮮米輸入請願に對し差當り日本同として二萬石の輸入を認可されたので同組合では朝鮮側と交渉に當るため植田理事長が近く來鮮することとなつた

京城府議選擧 二十一日告示

京城府々議選擧第一回の府會議員總選擧は廿一日府の告示があり、廿二日から立候補並に推薦屆の受付を開始、五月十八日午後十二時で締切、投票は同廿一日行はれることになつた

佛ソ會談進捗中 軍事協定

パリ特電【十九日發】ボンネ佛國外相は下院外交委員會に於ける質問に於てソ聯との會談は着々進行されてゐるがこれは單に軍事協定に限定されず更に廣範圍な領域に亘る一般的軍事協定であると答へた

ル、反ソ態度闡明 東南歐に第二防共陣

【ベルリン十九日同盟】ヒトラー總統の第五十回誕生を期しベルリン訪問中のルーマニア外相ガフェンコ氏はヒトラー總統を始めリッベントロップ外相、ヘス副總統等と會見したが、ドイツ政府當局は十九日獨羅兩國とも今回の會談の結果に對して極めて滿足なる旨を闡明した、會談の內容については未だ發表されないが今回の會談で諒解の中心となつた重要問題は次ぎの如きものを包含してゐると觀測される

一、ルーマニアは反ソ態度を闡明し、イギリス、ポーランド協定に對しても直接關係しない、ソ聯邦と結ぶが如き協定には賛同し難しとし、英佛の包圍政策に與せざることを確言した
一、ドイツはルーマニアに反ソ態度を激勵、更に防共陣營に加はるやう希望を表明した
一、兩國は經濟協定を積極的に遂行するに決定した

右會談によりルーマニアの態度闡明は愈々確實となり今や小協商諸國は全く崩潰し茲に東南ヨーロッパにはブルガリア、ユーゴー、ルーマニアの防共第二陣が實現する

伊ユ兩外相 廿二日會見

【ローマ十九日同盟】チアノ外相は廿二日ベネチア宮にてユーゴー外相マルコヴィッチ氏と會見するが會談內容はアルバニア併合後におけるイタリー、ユーゴー兩國關係の調整、卽ち新國境、經濟協定、通商航海に關する諸協定、ユーゴー、アルバニア間の貿易協定、その他政治、經濟、軍事全般に亘り折衝するものと豫想される、更にハンガリーのルテニア併合以來ユーゴーの神經を刺戟してゐるクロアチア

天皇陛下御祝電

【東京電話】天皇陛下には廿日ヒトラー獨總統の第五十回誕生につき御懇篤なる御祝電を賜せられた

部長級異動 詮衡を終りけふ發令

【東京電話】地方長官異動に伴ふ道府縣部長の異動は廿日詮衡を終了したので廿一日夫々正式に發令されることとなつたが、その顏觸れ左の通り

計畫局　今松　治郎
兼本官、任地方振興課長　副本　卿一
任土木局道路課長
警視廳保安課長
任警保局經濟保安課長兼防犯課長　野村　儀平
任神奈川縣警察部長　畠田　昌福
任警保局保安課長兼經濟保安課長　橋本　滴吉
青森縣警察部長　赤羽　穣
任警視廳特高第一課長　永岡　文男
任警視廳消防部長　岡本　茂
警視廳衛生部長
警保局　齋藤　昇
任北海道廳警察部長
福井縣總務部長　松崎　陽一
任北海道廳經濟部長
山口縣學務部長　平本　義隆
任北海道廳學務部長
宮城縣總務部長　永安　百治
任東京府警察部長
長崎縣警察部長　小菅　芳次
任京都府警察部長
廣島縣經濟部長　鈴木　楨藏
任京都府學務部長
千葉縣總務部長　上田　誠一
任大阪府經濟部長
福井縣總務部長　眞崎　長年
任大阪府學務部長
兵庫縣總務部長　安岡　正光
任神奈川縣總務部長
新潟縣警察部長
任神奈川縣警察部長　辻山　治平
埼玉縣總務部長
任神奈川縣經濟部長　渡邊　廣
千葉縣經濟部長
任神奈川縣學務部長　清水　虎雄
神奈川縣經濟部長
任兵庫縣總務部長　江邊　清夫
福岡縣警察部長
任兵庫縣警察部長　齋藤　永造
栃木縣警察部長
任長崎縣警察部長　久安　明忠
富山縣學務部長
任長崎縣學務部長　坂田　啓造
和歌山縣經濟部長
任新潟縣經濟部長　山崎　隆義
福岡縣學務部長
任新潟縣警察部長　藤山　千之
防犯課長
任埼玉縣總務部長　沖野　信
農務局販賣課長
任埼玉縣經濟部長　班山茂太郎
新潟縣經濟部長
任群馬縣總務部長　山田　武雄
外務事務官兼領事
任群馬縣學務部長　秋葉　保廣
地方警視（大阪）　佐藤　省三
任群馬縣警察部長
群馬縣學務部長　中川　興家
補經濟部長
東京府經濟部長　渡　正監
任千葉縣總務部長
北海道廳學務部長　高辻　武邦
任千葉縣經濟部長
警視廳消防課長　伊能　芳雄
任千葉縣警察部長
地方警視（神奈川）　渡邊　次郎
任茨城縣學務部長
大阪府學務部長　鈴木　省吾
任栃木縣總務部長
德島縣總務部長　横山　一俊
任栃木縣學務部長
大分縣警察部長　栗田　久七
任栃木縣經濟部長
警保局勤務　加藤祐三郎
任栃木縣警察部長
企畫院書記官　中島　賢藏
任奈良縣經濟部長
長野縣經濟部長　上原　奈良
任三重縣經濟部長
德島縣學務部長　後藤　新造
任三重縣總務部長
京都府警察部長　山內　繁雄
任愛知縣總務部長
千葉縣警察部長　田中　省吾
任愛知縣警察部長
宮城縣經濟部長　工藤鐵太郎
任愛知縣學務部長
岡山縣經濟部長　沖森　源一
任靜岡縣經濟部長
警保局事務官　久山　秀雄
任山梨縣警察部長
農林書記官　伊藤　佐
任滋賀縣經濟部長
三重縣經濟部長　松本　茂一
任滋賀縣總務部長
內閣東北局書記官　宮脇　參三
任岐阜縣警察部長
岐阜縣警察部長　重田　忠保
任長野縣經濟部長
北海道廳警察部長　土肥　米之
任宮城縣總務部長
鳥取縣警察部長　龍野喜一郎
任宮城縣警察部長
岡山縣警察部長　泉　守紀
任宮城縣學務部長
沖繩縣警察部長　松浦　榮
任宮城縣經濟部長
滋賀縣總務部長　內藤　三郎
任福島縣總務部長
岡山縣學務部長　高橋　三郎
任福島縣警察部長
京都府學務部長　岩重　隆治
任青森縣總務部長
地方事務官（兵庫）　齋藤　武雄
任青森縣警察部長
高知縣學務部長　岡本　正一
任福井縣學務部長
鹿兒島縣經濟部長　堀口　功
任福井縣總務部長
島根縣總務部長　龍川　武藏
任富山縣總務部長
地方事務官（東京）　久尾　啓一
任富山縣學務部長
厚生事務官（社會局）　粕島　滿
任鳥取縣經濟部長
地方事務官（京都）　猪俣　一二郎
任鳥取縣警察部長
地方事務官（靜岡）　小林　武一
任鳥取縣學務部長
德島縣經濟部長　迫　靜吾
任島根縣總務部長
內務事務官　周上　和吉
任島根縣經濟部長
埼玉縣經濟部長　武政　隆一
任岡山縣經濟部長
鳥取縣經濟部長　原　保雄
任岡山縣學務部長
和歌山縣警察部長　中村　良三
任岡山縣警察部長
文部書記官　橋本　政實
任廣島縣經濟部長
宮城縣學務部長　井田　亮二
任廣島縣警察部長
佐賀縣總務部長　加藤　初夫
任山口縣總務部長
沖繩縣總務部長　森下　重格
任山口縣經濟部長
警視廳事務官　廣岡　謙二
任山口縣學務部長
福岡縣經濟部長　岡田　包義
任和歌山縣總務部長
山梨縣警察部長　桃井　直美
任和歌山縣警察部長
島根縣經濟部長　藤野　英國
任和歌山縣經濟部長
宮崎縣總務部長　辻　利吉
任德島縣總務部長
地方事務官（兵庫）　鹽谷　勇
任德島縣學務部長
都市計畫地方委員會事務官（大阪）　赤間　文三
任德島縣經濟部長
熊本縣警察部長　長船　克己
任愛媛縣總務部長
文部書記官　清水　芳一
任高知縣學務部長
宮城縣學務部長　水田　秀雄
任福岡縣學務部長
廣島縣警察部長　小泉　梧良
任福岡縣警察部長
警視廳警視　田中　榮一
任大分縣警察部長
神奈川縣學務部長　中原　啓吉
任佐賀縣總務部長
群馬縣警察部長　石原　專一
任熊本縣警察部長
愛知縣警察部長　早川　元
任熊本縣總務部長
北海道廳經濟部長　深山信一郎
任宮崎縣總務部長
奈良縣經濟部長　〔…〕　武
任鹿兒島縣經濟部長
福井縣學務部長　玉置　一
任沖繩縣總務部長
地方事務官（福岡）　渡邊　瑞美
任沖繩縣學務部長
地方事務官（愛知）　山內　隆一
任沖繩縣警察部長
群馬縣總務部長稻田周太郎▲栃木縣總務部長北星壽從▲青森縣總務部長星子政雄▲和歌山縣總務部長廣田增太郎▲愛媛縣總務部長中島知道▲山口縣經濟部長荒山隆▲願に依り免本官を以て待遇せらる依願免本官（各通）富山縣總務部長東田茂▲熊本縣總務部長小早川良宣▲西竹大郎依願免本官（各通）

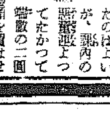

東西南北

金剛石回收騷動に大童になつてゐる京畿道では、各署とも家宅搜査の上金剛品を捜して金剛品を持參りたしとの懇望があつた▲その金剛花模樣彫込みの逸品、鑑定で島田福之助方持込みの逸品、エンゲージリング▲やがてその逸品が大枚二百二十三錢となつて還つてきたのはよいが、課內の警察職員どよつてたかつて端數の二圓十二錢をせしめ、飽迄を買はせてしまつた島田さん、たうとう思ひ出の一部を餞別とされて【ヴーム】

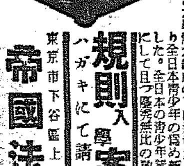

小學校中學校女學校卒業者が成功登龍門
自宅セミナール制（研究組制）學校式確實敎授
我國最大ノ綜合（各科ヲ合セタ）大學制大組織
高等官・判任官・辯護士・辨理士・計理士・鐵道員・警察官
滿洲國司法官・書記官・執行官・律師・警士・警長養成
中學校・商業學校・工業學校卒業資格獲得指導
本學ハ我國最大ノ綜合大學制大組織ノ下ニ日本無比ノ長距離最新式優秀敎授法ヲ以テ地方自宅勉學者ニ各科諸學科ヲ修得セシメ必ズ成功セシム

昭和十四年度（長距離）
帝國法政大學院 學生（募集）
十科編成綜合大學制大組織
日本無比最新敎授（テレパカルト）

テレパカルト（Telepakult）とは、遠距離から地方自宅に居ながら學校の敎室に居ると同じ意味であつて、卽ち本學獨特の敎授法で最新式優秀徹底敎授によつて、學校卒業者・中女學校卒業者の如く本學の組織によつて最大の綜合大學制大組織であつて入學者は必ず志望を達成することを以て定員を限りて入學手續をとられよ

▼我國唯一の綜合大學制組織の隔地（自宅二居テ學ブ）最新敎授
▼自宅に居ながら長距離最新式優秀徹底敎授
▼各種專門諸學科と共に中等普通學全科の（實用的）敎授
▼工業躍進時代に卽應し工業技術者への速急指導

新學期開始セミナール（研究組）制長距離最新式優秀徹底敎授際合制テレパ帝國法政大學院各科長距離學生ヲ募集ス

自宅に居ながら學ぶ

中學科 テレパ敎授
商業科 テレパ敎授
工業科 機械科 テレパ敎授
旋盤工・仕上工・製圖工 養成科 テレパ敎授
判任文官 養成科 テレパ敎授
鐵道員 養成科 テレパ敎授
警察官 養成科 テレパ敎授
大學部 高文資格科 テレパ敎授
大學部 法律學專修科 テレパ敎授
大學部 法律學・普通學 兼修科 テレパ敎授

●本學各科中一科を選定し卽時入學せよ
本學は我國最大の綜合大學制大組織の下に適切なる長距離最新式優秀徹底敎授法により全日本青少年の爲め新學期新學生の入學申込受付を開始した。全日本の靑少年諸君は本學の新時代に卽した進步的にして且つ優秀無比の敎育テレパカルトに學ばれよ

規則入學案內書 至急「志望科記入」ハガキにて請求次第無代進呈する
東京市下谷區上野櫻木町三九ノ六
帝國法政大學院

社説

便宜主義を排す

眞の内鮮一體への道

内鮮一體と東亞新秩序建設の聯關に就いては今日まで多くの機會において論じられて來たので、すでに大多數の人士は充分なる理解を得てゐる筈であるが、しかもなほここに指摘しておかねばならぬことは、内鮮一體は決して單に東亞の大業達成のためのみに要請されるところの手段的乃至便宜主義的な命題ではないといふことである。

◇

即ち便宜主義乃至機會主義的角度からする内鮮一體の論議はその具現に際し、不可避的に「國家的、非常時的原則」を絶對的に即時又は計畫的に平等化することを以つて前提條件となす」といふが如き錯覺に陷るのである。しかしてかゝる思想は危險なる思ひあがりを生ぜしむるとともに、また他方には内鮮一體の推進に[illegible]

[illegible]を伴ふのであつて、かくの如きは歐米流の思想に感染せざる者と雖も、淺見なる衆愚の最も陷し易き陷穽であり、内鮮一體の推進、興亞大業達成上これに優る障碍、危險は他にない。

◇

眞に内鮮一體の思想は、[illegible]

にも明徴で、歐米思想に依る所の[illegible]の餘地を殘さぬのである。然らば内鮮一體は如何なる思想を根幹とし、主體となすかといへば、それはいふまでもなく「皇國萬民の随順」[illegible]皇道精神に基くべきものであることでなければならぬ。

◇

即ち皇道精神とは天皇中心主義に基き[illegible]の大義に奉じ、[illegible]を以つて貫くことであつて、謂ふところの[illegible]とは、眞實の[illegible]實行力、[illegible]

の信念の[illegible]される[illegible]力を[illegible]し、この精神が内鮮[illegible]の上に貫徹されるに至れば、形式的平等觀に基く[illegible]の[illegible]は自づと影を潜し名實相伴ふ内鮮一體と、平等の成果は、謂らず、議せずして各人の上にもたらされるであらう。

◇

内鮮一體の基調となる皇道意識に就いては、選舉[illegible]、[illegible]の總力[illegible]、[illegible]の[illegible]が指摘されてゐるが、この事實は一般民間人にもよき他山の石、大いに反省すべきことであらねばならない。

京日時評

緊迫の歐洲情勢
ライン河以東に
英、實力發動を決意

芦田均 上

西はビスマーク[illegible]は再び戰前の[illegible]政策に乘出して[illegible]

[illegible]ドイツが戰後の[illegible]から恢復し[illegible]

必然的に

[illegible]

英佛米に

[illegible]

ヒトラー

[illegible]

ギリシヤ

[illegible]

チエッコ

[illegible]

府邑面會議員
選擧運動注意事項

【四】

(ロ) 所謂當選祝賀會等と稱し選舉運動の報酬と自己當選祝賀とを兼ね饗應を設けて有權者を招待するが如きは饗應へを饗應し又は其の饗應を受くるものに外ならざるが故に違反となる

(ハ) 立候補聲明又は選舉運動報酬の爲にする饗應の如きは選舉を目的とする饗應たるは勿論選舉人に饗應を供する程度のものも亦一種の饗應として違反となる

(ニ) 祝賀文、挨拶狀に依る選舉運動を爲したる者に對し報酬又は實費以上に物品若は金錢を供與することは違反となる

(ホ) 投票者狩出しの爲の車馬の供給或は自動車、電車、汽車の乘車券を提供するが如きも利益供與に外ならざるを以て違反となる

(ヘ) 有權者又は所謂有力者は選舉運動者選舉に關し金錢物品其の他財產上の利益或は公私の職務又は饗應接待を受くることは勿論之を約束する丈にても違反となる

而して財政上の利益とは有形無形を問はず苟も人の慾望を滿足せしむべき生活利益を指すものなるが故に金錢の貸借若は帳消

(チ) 家族の者が選舉運動を爲す場合と雖亦選舉運動者に外ならざるを以て所定の屆出を要す

(リ) 電話に依る投票勸誘も一種の選擧運動にして該話者は選擧運動者と認めらる

(ヌ) 町、洞里、愛人會其の他團體又は個人等に於て特定候補者と關係合發起に選擧運動を爲す場合も亦所謂合選運動と認めらる

(ル) 何人を問はず候補者又は運動者や有權者の宅に案内し紹介するが如き行爲も選舉運動に外

重要な人的要素
物的諸條件を克服

都市問題
座談會 ⑨

川合 地下水か、何か
井原 岩盤の上にあるやうに思ふのですが
嶋元 釜山の人は非常にこの港を工業化し得ると思つて力んで居る、商業港の方面を中心にして熱心にやつてゐるやうだ。
井原 何んとかしなければならんでせうネ。狀態に於ては一般恐れて居る、交通の便利も恩恵が[illegible]居る、且つ内地から持つて來るにしても[illegible]
高井 大邱では掘つて[illegible]と迄へて居る。東京、大阪は一日百萬トの水を使ふ、大邱は毎日四萬トも使ふさうです、そこで洛東江
川合 大邱も水に困つて居るか

つたへキリューに水源を求め五年後は大體用萬ト、廿年後には百萬トの水を給水し得る、さう思ふ

大きな計畫を考へ、そして工業[illegible]運の施設をやる計畫をして居る、釜山でも斯うした計畫をしたらどうか

井原 水は北九州も足らないので困つてゐる、大阪も足らない、何處も水がない、小[illegible]は[illegible]、何處も大都水に困つてゐるやうです、然し何處でも[illegible]に努力して[illegible]つてゐる、釜山もその必要がある
川合 重工業で以つて釜山は將來立直るかといふとこれには疑問がある、他に生くべき途を發見しなければならぬ、釜山は貿易の通過貿易港として北支に集荷し、そして第三國北支に集荷し[illegible]方面に[illegible]
高井 釜山を輕工業地帶として伸びる可能性があるだらうと思ふ

[illegible]山は輕工業ひたい、[illegible]

井原 概は聞いたことはないが、各方面から釜山の輕工業[illegible]

[illegible]して居る内地企業家があることを聞いてゐる、地理的にみて其の立地的に[illegible]れてゐるやうだ

嶋元 釜山の將來性は輕工業と云ふことになるが、また計畫して居る[illegible]より具體的に着手してゐる者はないやうだが
川合 馬山に住んでゐる人の半分は[illegible]で[illegible]、最近[illegible]の人は消極的である[illegible]ができたから[illegible]に[illegible]ってゐるが何分にも消極的でそれにそこには[illegible]
嶋元 釜山の港は一通り浚つたが湖南に移るとあの方面の港の中で[illegible]が一番有望だらう
高井 釜山に[illegible]
井原 交通の要衝としても必要です、工場としては土地があります[illegible]

高井 土地はないでせうネ。[illegible]まで行かなければならない、[illegible]と連絡してやる必要が起ると思ふのです
嶋元 蔚山は工業地たるべく種々計畫を進めてゐる、平野もあるし、工業用水も豐富だから[illegible]水と相俟へて行けば將來の輕工業地帶だ
川合 蔚山は商業港として[illegible]して來たが、工業地としてはさう伸びないのではないかと思ふ
井原 まあ下關といふ處です
川合 蔚山に特殊の[illegible]が出來るとも聞いたが、大體に於て水産物です
本田 これは湖南地方に限らないが、文化その他方の[illegible]な力と言ひますか、經濟的な力が必要であるしそれ〳〵土地に適した[illegible]へもあらうし、人的要素と之に加へて石炭とか電氣とか言ふ關係を見て、其の土地の人とがうまくコンビして行かなくてはならない、電氣が一切やつて

くれゝばいいがさう都合よく行かないでせう、地元で金を出すからと言へばそれではやつてやらうと言ふことにもなる、それには何うしても都市がもつと財政的に豐になければ駄目だと思ふのですが

鈴木 都市が力を持つことは租税を認めてやる。これは租税を增徵しなければならん、租税に[illegible]都市自體に[illegible]大都價[illegible]る恐れがある、之はその都市以外の租[illegible]い立場から評價してやらなければいけないと僕は思ふ

出席者(順序不同)
本府内務局長 大竹十郎、本府陸軍將用掛 井原大佐、朝鮮商工會議所副會頭 本多秀雄、朝鮮貿易協會副會頭 渋谷禮治、城大教授 鈴木武雄、朝鮮商工會議所理事 川合彰武、朝鮮金融組合聯合會理事長 吉川靜弘、城大教授 小田忠夫、朝鮮鐵道局本部理事長 高井寅五郎、京城商工會議所副會長 鶴見[illegible]、本社側 副社長 御手洗辰雄、總務部長 嶋元勸
場所 長谷川町銀行集會所
時 三月廿八日
主催 京城日報社

放射線

【奈良】金魚の饗宴所上を目ざして本場郡山で品評會ひらく、將金出目金、キャリコ、和金など二百二十三點、參考品も三十七點出品して美觀を添へた

【滋賀】豐太閤の城下だつた長濱町に市制を布かれる、同地が二千六百年を機會にと縣當局が近く本省になつた

【京都】三高創立七十周年記念事業は、故折田校長の胸像設置、記念史料陳列館建築、記念植林など

【大阪】水無瀨神宮境內に日本刀鍛錬所新設、隱岐島に奉奠刀所の刀匠うち十五氏が交代で新刀を鍛へて奉納する

【兵庫】但馬沿岸の西端、濱坂、香住、日佐町、竹野に至る海岸にアワビ稚貝七百個を放流した。生めよ殖やせよ

【廣島】お城も伸び〳〵と、淺野家の天守閣修理を一日約卅圓

【鳥取】二百年の古い歷史を誇る鳥取の獅子舞が十年振りに復活した、樗谿神社の例祭（十七日）

【島根】雲州三瓶山の西ヶ原に工事中のグライダー滑走場と格納庫は五月中旬できあがる

【大分】龜龍寺では總勢できません、萬國村吉敷見物(?)の[illegible]二日前西洋趣好で自慢

【埼玉】浦和市の[illegible]で[illegible]の地上から生徒へ寄せられた一千餘通の手紙を綴つて大きな記錄をつくり[illegible]

【滿洲】一月中、ハルピンの新規銀に落ちた金が十萬圓

【宮崎】都城高女でもノー・ストッキング勵行

夕刊後の市況

◇…大阪短期引續氣配
大新 六六圓二 不還
東新 一二七圓九 不還
鐘紡 一四四圓八 一安
新東 七五圓八 不還
◇…横濱生糸後引
當 一二六一圓 先 一〇四九圓
◇…期米（[illegible]）
當 不申 先 不申

邑面議員の部

一、候補者及選擧運動者に關する事項

(イ)[illegible]

世界大衆文學名作選集

第一巻 アンクル・トムス・ケビン ストウ夫人作 和氣律次郎譯 定價 送料 八十錢 十錢
文豪德富蘆花は「この書こそは グラント將軍十萬の精兵が南軍の城砦を陷れしよりも其の功績まされり」と激稱した。永遠に全人類の魂をゆり動かすストウ夫人の名作。 裝幀・中西利雄

第二巻 家なき兒 マロー作 菊池幽芳譯 定價 送料 八十錢 十錢
一刻千金の春の宵を一家揃つて樂しむには是非この本を。讀手のお父さんがまづ鼻をつまらせれば聽手のお母さんも子供たちも一せいに泣く。世界で一番美しい家庭讀物。 裝幀・內田巖

第三巻 シャロック・ホームズ ドイル作 延原謙譯 近日配本 定價 送料 八十錢 十錢 裝幀・松野一夫

石坂洋次郎著
若い人
改訂普及版 價各一圓 送料各九錢 裝幀 鈴木信太郎
春は風に乘つて 青春は「若い人」に乘つて
生活と愛憎の扉の前に若き花束を捧げて挑む情熱の江波惠子、現代青年の典型間崎、知と意志の橋本先生の面々は如何なる旋風を捲きおこしたか。

清水安三著 **姑娘の父母** 定價一圓三十錢 送料十二錢 北京の聖者が涙もて綴る姑娘達の數奇なる過去の運命物語のかず〳〵。

吉植庄三郎著 **一人ゆく旅** 定價一圓 送料九錢 亡き夫人への清純な慕情に生きる愛の詩人が武藏野から贈る靈魂の花束。

伊藤永之介著 **鶯**（うぐひす） 定價一圓八十錢 送料十二錢 東北農村の暗い自然と人生を人間性の光の中に描き止めた不朽の農民小說

坂井米夫著 **ヴァガボンド通信** 定價二圓 送料十四錢 ペンとカメラを携へて問題の國々を遍歷した特派員の世界新情勢報告。

明石海人著 **白描** 定價一圓四十錢 送料十錢 失明、氣管切開、凡ゆる試錬を天惠と感謝し肯定の人生を歌ふ癩者の名歌集

東京芝區新橋七丁目 振替東京八四〇二番 **改造社**

MARUZEN MARUZEN MARUZEN MARUZEN MARUZEN MARUZEN MARUZEN MARUZEN MARUZEN MARUZEN

丸善の新刊及重版

色彩理論大要と染色 東京高工教授 東京工大講師 中島武太郎著 新刊 四六判三二〇頁 價二・〇〇 送・四二
色彩學上の重要なる理論學說を染色上の引例により何人にも理解し易く概說し、染料の混合や配色の問題には特に色彩學的見地から解說を加へ、色彩理論と染色との關聯を專理的根據に即して詳に し幷せて其理論應用の事例を示してゐる。染織關係者は勿論、一般色彩家諸士の必讀書。（内容見本進呈）
同姉妹書「色彩標本」（價二圓五十錢 送・四二）

酵素化學總論 理・農學博士 田所哲太郎編 全訂改版 菊判四一三頁 價四・〇〇 送・四九
近時酵素の性質が漸次明かにされビタミン、ホルモン、酵素の關係も究められて、從來の酵素化學が諸處に於て書改められねばならぬ狀態となつて來たのに鑑み、著者は玆に本書の全般的改訂を行ひ江湖從來の好評に應へた。斯界の新情勢を傳へる全訂改版として、本書各論と相俟つて益々貢獻多き權威的參考。（内容見本進呈）

工業材料便覽 非金屬 材料研究會編 改訂增補版 四六判三二一頁 價七・五〇 送・六二
現今各方面使用の非金屬材料全般を網羅した稀有の便覽。最近の斯界の進展著しきに鑑み、全編に亘り改訂增補されたもの。日本工業標準規格の改正に伴ひ、新事項を追補し、特に簡索引を添附してゐる。

活性炭素 工學博士 荒木勇雄著 第四版新刷 菊判三三七頁 價三・二〇 送・四九
活性炭素の意義、製法、利用方面を詳說し、化學の戰爭と防毒面、特殊用途の發展に論及してゐる。

精密工學第1卷 精密測定及計測機器 工學博士 青木保著 第三版新刷 菊判五〇二頁 價四・八〇 送・六二
主として機械工作上必要な測定法と測定機器の構造、用法、精度等を初學者にも平易に說き示すもの。最近の新事象を採入れた增訂版。

構造强弱學 工學博士 大藤高彥・近藤泰夫共著 上・七版新刷 下・四版新刷 四六倍判 上卷四九六頁 下卷五三八頁 價(各)六・五〇 送(各)・六二
斯學の權威が苦心精說せる懇切な教導書。多數の應用例や問題等を附載して深遠な理論を呑解させ、實地の適用を圖つてゐる。

學校建築講話 愛知縣學校營繕技師 後藤米太郎著 新刊 (文部省認定圖書) 菊判三五八頁 價三・五〇 送・四九
校舍の耐震耐風的構造のみならず顧る廣汎に亘つて學校建築の要項を詳述した唯一の名著、現下建築制限の折柄校舍の保健補强に資した價值多き書。（内容見本進呈）

少年保護要論 矯正院監督官 谷貞信著 新刊 (文部省認定圖書) 菊判四六七頁 價三・〇〇 送・四九
著者多年の實地の經驗と研究の集大成。宛かも少年保護記念日に際して、矯正教育の理論及實際を詳細に公開せる教育者、感化者又一般家庭の爲の適確な要料。（内容見本進呈）

(發行所) 東京・日本橋・通二 丸善株式會社 京城府本町二 (振替京城三四四)

MARUZEN MARUZEN MARUZEN MARUZEN MARUZEN MARUZEN MARUZEN MARUZEN MARUZEN MARUZEN

京城府告示第九拾參號
昭和十四年五月二十二日執行ノ京城府會議員選擧ニ於ケル投票區、投票所及開票ノ場所並日時ヲ左ノ通定ム
昭和十四年四月二十一日 京城府尹 高橋敏

一、選擧會場 京城府廳
二、投票ノ日時 昭和十四年五月二十一日午前六時ヨリ午後七時迄
三、選擧スベキ議員數 六十九人
四、投票區 [illegible]
五、開票ノ日時 昭和十四年五月二十二日午前八時開始

糖尿病
最新學理・內服新劑
チアベトン
[illegible]ホルモンの失調とビタミンB特にCの缺乏を確認しインシュリンのみ施されざるにあり即ち本劑は糖尿病のホルモン・ビタミン療法として[illegible]
定價 100錠 [illegible] 發賣元 日本商品洋行

眞綿ハ使用ハ愛國 愛國眞綿加工品ハ
金山 朝鮮眞綿製作所（振替口座一〇〇二四番）

更年期の
女性ホルモン
オバホルモン
頭痛・腰痛 耳鳴・倦怠 四肢冷感
オバホルモンは國際標準の女性ホルモン劑にして四・五十歳前後に於ける各種不快症狀に應用すれば、月經を調整して新陳代謝を亢め、以て女性の健康を增進せしめ、老衰現象を豫防す。
錠 100錠 [illegible]
武田長兵衞商店

リーグ戰豫想（四）

更生の立教意氣軒昂
明治投手陣に暗影
但し勝敗の豫斷を許さず

明立戰

七點をリードした帝大を追つめて最後の勝利を確保した明大の稲御力は、守備力や攻撃力の形而下のものではなく、信念の問題だつた。危險な局面々々その好守備に味方の危機を救つた加藤、矢野、伊藤の外野陣、打つ、走る、走るべき時に走つた全員一致の攻撃力も他チームを壓倒するに足る充分なものを持つてはゐたが——一方慶應の戰ひに見せてくれた新生立教の姿もたしかに昨秋の低調ではなかつた、依然打力には不足を喞たざるが、石田の球運轉化の[illegible]はいよいよ堂に入つた

明大の荒い打法は、由來明大の投手にかゝると缺點を暴露する明治には西郷の單調な投球は無價値といつてよいから、立教が一回戰に石田を先發させてくるのは明らかだ、石田が昨秋の好投を再演するかどうかは疑問で少くとも三、四點の負擔を立教は覺悟しなくてはならない、從つて立教の攻撃力が鞍本、清水兒玉の

明大 投手陣からそれ以上の得點を押し出せれば明らかに勝敗の岐路があるといへる、慶立二回戰で立教は白木の速球に捻ぎ立てられ見るも無殘の有樣を露呈した、鞍本にしろ、兒玉にしろ白木と同程度の球速を有つてゐるから立教はまた打てないだらうといふに、さうは限つてゐない、鞍本には白木ほどのプレート度胸がない、コントロールにも相々難色がある、立教の選手はこの弱點を衝くだけの老練さを有つてゐる筈だ、兒玉の肩が恢復すれば明治は一應は彼を使ふかもしれぬが、兒玉を投手とした場合の一壘守備は、内田様どちらにしても大きな不安を伴ふ、帝大の二回戰に強日九回を投げ通した鞍本を敢へて清水の救援に起用した明治首腦部の肚もこの邊にあつたのだらう、清水の故障はまた毎日醫者通ひで注射を續けてゐる、投手板に起つたとしても大きな期待を懸けるのは無理だ、明らみてくると、四番打者田部を缺いだ—田部の肩の故障は意外に大きくリーグ戰前半の出場は絶望—

立教 の打線も病氣全快の網島の長打を加へて三、四點の獲得は可能だ、明大が打順の下位に好打者を揃へて油斷のならぬ攻撃線を形成すれば、立教は守備に鶴岡の堅さを誇る、攻守ともに二回とも面白い試合となつて勝敗の豫斷を許さない、強ひていへば打撃戰となつて得點の多い場合は攻撃力に勝れた明大に分があり投手戰となつて得點少ならば守備の立教に分がある

立教が勝利を得るのは石田が投手の一回戰で明治が一回戰をモノにすれば明治の連勝になる率が多い

四國で體育協定
ハンガリーも參加

【東京支社電】外務省文化事業部の積極的斡旋で日獨スポーツ協定の下準備は着々進捗、廿四日更に條文の細目協議を遂げるが中でもスポーツ用具の相互交換については商工、大藏兩當局に外務省通商局とも十分打合せて協定の實効を大いに發揮するやう取決める方針である

また從來各競技團體が任意に行ひその間に統一がなかつたが、協定の條文中にはドイツとの國際競技に關しては凡べて體協を通じて計畫は毎年末までに翌年度分を決定すべきことを明記し從來の濫亂を防ぐことになつてゐるなほドイツに引續き[illegible]、ハンガリーとも同樣の協[illegible]

神宮體育會 最終評議會

【東京電話】明治神宮體育大會が厚生省主管となつたため解散する明治神宮體育會の最終評議委員會は十九日午後六時から[illegible]の内中央亭で開催、有馬會長以下各競技團體選出評議員出席、一昨年の第九回大會決算報告（收入五二、六九四圓三〇錢、支出四五、三〇九圓八三錢、殘高七、三八四圓四七錢）を承認、差引殘額は功勞者表彰その他適當な使途に充てることゝし「奉獻旗」は近く明治神宮社前において有馬會長から厚生大臣への引繼式を行ひこれをもつて體育會の正式解散式とする

定を締結する方針で、協定成立の上はこれを記念してこれ等諸國の各種競技選手の招聘實現は外務省の事として期待され、水上の選手、レスリング、蹴球その他にわたつて外務省斡旋のもとに實現されることゝなるであらう

中央基督敎靑年會 體育部會員を擴充

[illegible]後國民の體位向上に努めてゐる京城鍾路、中央基督敎靑年會體育部では運動奉仕を通へ、左の七種目運動部に會員を擴充するとともに多數會員の新入部を希望してゐる
籠球部、器械體操部（鐵棒、平行棒、吊環、鞍馬、籏使其他）床體操部、拳鬪部、柔道部、レスリング部、バドミントン部

實業野球戰展望 —4—

府廳の巻
先づ無難な布陣 攻守共に持駒豊富

次にバツテリー=田島——崔か、小笹——崔とその時に應じて使ふことが出來る、一壘には遊擊から久保が入り遊擊には新人の竹島を起用、二壘に同じく白土、三壘門村と昨年以上の堂々たる布陣で特に竹島、白土によつて醸し出される美技は新たなる注目を浴びることゝならう、内野の守備に比して外野はまだその人選が確定してゐないが[illegible]田上等

中堅 に堀金、石賀は目下内地方面へ交渉中でこれが決定すれば先づ無難な布陣を豫想されるが、若し決定をみない場合は昨年の保坂、中村を起用して打撃による補強を行ふことゝなるかも知れない、以上からみた今年の陣容は

投 小笹・伊藤　捕 崔・[illegible]　一 久保　二 白土　三 門村　遊 竹島　外 八島・毛・[illegible]・上本・田石・藤中・田上

ところで打撃方面はどうかといふにまだ本格的な練習には入つてゐないが今年は主としてフリーよりもレギュラー[illegible]が重ねられ、十四日から向ふ一週間内に最後の猛烈な打撃練習が加へられる筈で、今のところ當りからいふと[illegible]であるが

試合 直前までには[illegible]をみるものと思はれる、トップ打者に誰を起用するか[illegible]も相當に迷つてゐるやうであるが、内地へ交渉中の新選手が決定した場合[illegible]トップ打者に起用するかどうかは疑問で、差當りトップには[illegible]を當らせ三、四、五番の重位に白土、小笹、門村、竹島ふたりが座るものとみてよく、更に毛、田中の打撃を買つてこれを補ふことも考へられ、これらを考慮に入れて打順を作つてみると

1 藤[illegible]　2 久保　3 白土　4 小笹　5 門村　6 竹島　7 八島　8 田上　9 崔

この守備打撃の兩方面から推して昨年に比して[illegible]他チームに比較して遜色なく、更に[illegible]中村、小澤、小川、金日等のカムバツクなども期待出來る—今までに[illegible]としては何とかして從來の殼を一新したいところで、永年宿望の[illegible]一番が望ましい

京大蒲田のダッシュは見事
延禧の歸陣は稚拙
丁相允

京大對延禧の一戰は、[illegible]れ豫定の京城運動場[illegible]この日こそは京大にとつて雪辱を期したものであつたが[illegible]たのではない[illegible]加はり前[illegible]後陣に心配なく、チー[illegible]士氣に大いに上り上く攻めよく守つたのであつた。たゞ後半の中頃か[illegible]幾分疲勞の色を見せたゞけで、そのゲームたるや實に組織的にして快活なものであつたといふべきで、終始シーソー戰に興んでゐたせゐか個々の技術上の缺點などは目につかない程であつた

京大はどのゲームに於いても蒲田（F）にものを云はせてゐるが、この日延禧の方（G）は前半には良く彼をマークしてをりながら後半になると彼をもはづしてしまつた、連續的に得點を許してしまつた、そして京大は最後の二三分を殘して一點の差にまで迫つて來たのだつたが、この時の

蒲田 のダッシュとシュートは行手に人無きが如く素晴しいものであつた、あんなに猛烈なダッシュでよくもゴールがさまつたものである、それはかりではない、バックコートからの攻め方にチエンヂオブペースで次々と得點をし或り、完全に延禧の意表に出たりしたのである、延禧者などは直接延禧に關係してゐるやうなもの、どんなにして勝つたのやら未だに判らぬ程京大のプレイのみが網膜に殘つてゐる、延禧のタオローといけ、前半の樣を見てのカツト・イン等は[illegible]ものがあつた、[illegible]、敵のマークが激しくて[illegible]してはボールを延禧に[illegible]たことが大きな敗因となつたものであらう、また延禧が時折りチームと調子を合はせない行動に出たとも京大にとつては少々痛手であつたに違ひなからう、延禧は無理を早くせねばならない、そして今後に殘された課題がチエンジオブペースを取り入れることだといふことを忘れてはならない、これが缺けてゐる限り、ツグチームとしての體鏡を持すわけにはいかない、蒲田（F）が中央線近邊にゐるものを方（G）が接近してゐずに、のうのうとロングパスを許すなぞは大いに反省せねばならない前半、攻擊にボールを持ち過ぎまとめ一回センターにボールがはいらずにしまつたことは

苦戰 の因を作つてゐるのだ後半に入つてよくボールは[illegible]してスクリンプレイの後、やつと勝つことが出來はしたもの、今少しゲームの運び方をうまくせねばならない、延禧は昨年からずつと受難續きである、長身チームからとたんに矮小なメンバーとなつた爲スタープレイヤーが一時に母校を去つてしまつたからである、この三月にも方、元の兩君を出してゐるがこれが補充こそ急務でなければならぬ（つゞく）

婦人公論 五月號
傑作揃ひ大好評　日本一賣発（定價六十錢）

歌聖ガルボの謎をとく問題の手記として大評判になつた佳篇です。是非御一讀下さい。
わたしの青春記　グレタ・ガルボ

■ 雌娠初期の攝生　醫學博士 鈴木甚吉
一初期の心得・妊婦の危險・女の生理・胎兒の發達・姙娠のいろ〳〵
■ 破鏡の悲しみより立ち上つて 鮮滿國境に山の部落を建設する迄　松岡貞子
■ 結ばれざりし一葉の初戀　神崎清

生きる日の限り
芹澤光治良
問題の讀切傑作
[illegible]

歌姫傳說「幸福の耳飾」物語　香川澄子
初夏のファション・スタイル

自叙傳
愛の火を護る
柳原燁子

一切の個性と自由を奪はれた貴族の生活の中で、[illegible]

妻を惱ます夫達…解答 嶋中雄作
傷つける勇士を上海陸軍病院に訪ふ　春野鶴子
來るべき洋書名作　岩崎昶、飯島正、楢崎勤、筈見恒夫、清水千代太、内田岐三雄

年齢のちがつた夫を持つ妻の手記
□ 姉妻の嘆き 五ツ年下の夫を持つた私の場合　雲崎月代
□ 石の下に崩して 二十一年上の夫を持つた私の場合　池上綾子
□ 或る妻の日記より 八ツ年下の夫を持つた私の場合　東山須美子
□ 子供扱ひされる妻 十六年上の夫を持つた私の場合　玉川悟子

妻の收入　奥むめお
占めぐり　サトウハチロー
非常時家計簿の再調整　太田正孝
職場訪問 絹織物の原産地をみる・帶刀貞代
母—より日本女性を顧る・賀川豊彦
忘れ得ぬ言葉　師の言々・吉田絃二郎　龍門の琴・矢田津世子　父祖の誡・岡田禎子

強く生きて來た母へ…高見順
「私の父親は私といふ子供をお母さんに生ませると、お母さんや私の前から逃げて行つたきりで、それから金輪際、父親が死ぬまで私の前に姿を見せなかつた。その父親が死んだことを知つた時お母さんは氣をつけない暗い惡い座敷の隅で聲を殺して泣き明した—…呪はれた自分の誕生と悲しい母の日陰の生活を忍び、一生を捧げ犠牲にも哀れに悲しい母の生活を感謝の涙で想ひつゝ、高見氏は流れくる涙を拭ひつゝこの至高の感激名篇「母の日」來らんとして贈る]

□ 海外だより…野上弥生子
□ 五月・窓ひらく…佐藤惣之助
□ 不具兒のために…守屋東
□ 佛伊の浪漫派作曲家…中根宏
□ エゲリアとしてのかの子…岡本一平
寡婦となつた娘に與ふる書　柴田勝衛
なき黑子（ほくろ）（小說）（未發表）樋口一葉

戀愛・結婚・家庭生活の理想に就て
俄然素晴らしい反響を呼び起した近來稀にみる熱の籠つた名對談會です!!
現文壇を代表する二大闘將が、その卓拔せる識見、思考を傾けて滔々と語られる女性の生活の本質的幸福についての熱論。愛情の機微に觸れて鋭く、現實生活の實際を衝いて情熱の火華散るこの二大知性作家の理想形態への示唆は、愛情と生活の實踐道德への一大標識となるでありませう。待望の佳篇を是非一刻も早く御讀み下さい。
對談會　石坂洋次郎　阿部知二

▲ 世間通・谷川徹三
▲ 現實と陰影・嶋中雄作
▲ 台灣の女性達・眞杉靜枝
▲ 近代詩組曲・片山敏彦
支那から日本女性に…清水安三
獨乙の進出と歐洲の今後…清澤洌
婦人の大陸進出とその進步性…佐藤俊子

絕讃の藝術小說
人間の復活…島木健作
花のない季節…石川達三
美しき世界…野上弥生子
青苔…丹羽文雄
簪…武田麟太郎

近代人の毛ちから
赤毛染
粉末只一品・水で溶いて直ぐ染まる
製法特許專賣
帝國大學化學實驗室に於て研究完成!
ナゴンは從來のヂアミン製劑とは其の製法を全く異にし、非常に衛生的に進步改良されましたから永年使用しても
●絕對に視力が衰へません
●心臟や腎臟が弱りません
●血壓が高くなりません
●肩や首筋がこりません
然も簡單で見事に染まり、毛には永く持ち、地肌についてもとれ易く、其の上、毛も切れない、誇るべき發明品ですから、安價なものに迷はず一生の健康や毛髮のために、一日も早くナゴンを御愛用下さい
ナゴン納言
大阪市東區久寶寺町三 宇野之助商會藥品部 定價四〇錢・六〇錢 十錢 海外郵便料加算
全國デパートに有り 薬店化粧品店にない時は直接本舗へ御注文下さい振替大阪一五三九五番

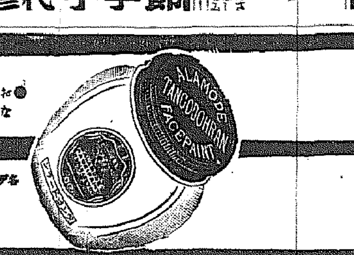

●お顔の色に應じて美しくなる魅力の七色あり
各デパート・有名化粧品店にあり

おまた明朗!
かだら健康!
お化粧はタンゴの魅力で明朗健康美!
タンゴドーラン
タンゴ・ドーラン 化粧水・白粉を一瓶に 綜合した特急簡單の近代魅力化粧料
日活・D・C 總分みさを嬢
發賣元 東京・大阪 ダンヒル・ルー本舗 株式會社 宇野達之助商會

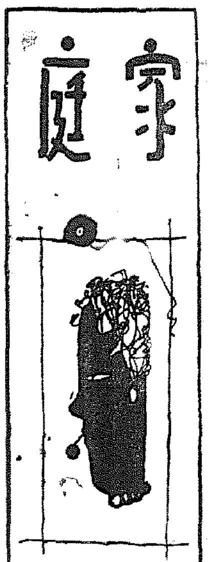

娘と共にお稽古
寫經趣味から書道へ

【十】書道めざして

京城醫專教授伊東(?)博氏夫人　伊東よね子さん談

元來書道には興味をもつてゐましたが特に勉強をする機會はございませんでした。結婚致しましてから主人が骨董を蒐めることが好きでいろいろなものを蒐してゐるうちに古寫經時代の經文が手に入りました、その經文の字のきれいなことに私も感嘆致しましたが、それ以來寫經に趣味を覺えました。これが書を正式にお稽古する動機であつたとも申しませうか。しかし習字といふものは一人では中々習得が難しいものでございます。丁度それが娘の女學校へ上る時分でしたので熊村先生のところへ毎週一度づつお稽古にやるかたはら私も勉強しはじめましたそれから間もなくして赤ん坊が生れましたので、唯今は一週間に一回しか參りません

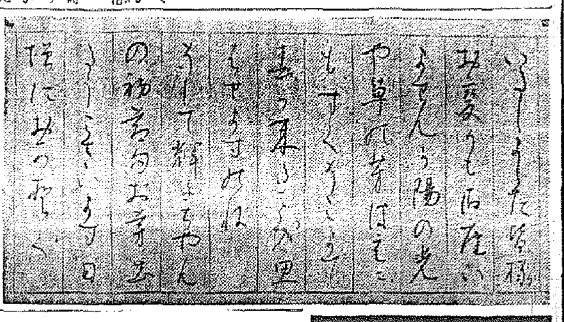

が夜少しの暇をみて練習してゐるだけでございます

今度の書道展に娘が習字と習字の方を出すと言つてはりきつてゐます、暇に惠まれぬ私は思ふ存分書けませんが娘にだけは立派なものを出品させていただきたいと思つてゐます

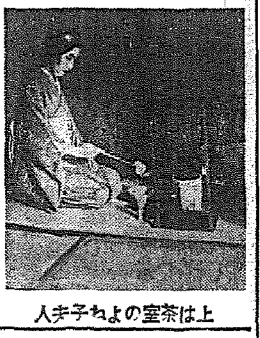

上は茶室のよね子夫人

紙上病院
結婚前のハタケ

【問】廿一歳の女結婚を前にして顔にハタケが出來て困つて居ります、此の頃少々白粉を濃目につけましたらよけいに非道くなつたやうです、何か方法はございませんでせうか結婚式迄には是非よくなりたいと願つて居ります、どうぞ御指導をお願ひ申し上げます（須佐子）

【答】通稱ハタケと云ふは或特種の黴の一種の皮膚に寄生して起こす病氣ですが、早く治らぬのが普通です、結婚前の樣な時にはクリームをつけたら分らなくなるからクリームをつけるがよい、黴の藥をつけて皮膚炎を起こしたらこまるから〔??病院長〕

各國の傷兵保護
ドイツに發達したクリッペンハイム【上】
佛では義手で鎌研ぐ器具も出現

支那事變は、日本未曾有の大戰爭であり、大陸に展開された戰線は歐洲大戰のそれより擴大であるといはれて居ります、それだけまた、傷病兵も相當數出して居ります。そこで政府は、厚生省内に軍事保護院を設け、又、別に傷兵保護院を設置して、傷病軍人の遺家族や、傷病軍人の保護の徹底を期して各種の事業計畫を行つて居りますが、さて歐洲大戰後の諸外國の傷病軍人保護が、どの程度にまで行はれてゐるか、このほど國際聯盟に派遣された、厚生省的物局事務官堀大路政一氏に伺ひませう ×……

歐洲大戰は、人類はじまつて以來の戰爭と云はれるだけあつて、歐米各國の傷病軍人は優に一千萬を突破した有樣で、それだけ、戰後の保護指導は、各國とも頭を惱ました問題ですが、それぞれ對策を立て、實行して來て居ります。先づ、各國共に、醫療をし、授産の手段を支給し、傷病恩給、年金制度を設けて生活を保證するなどに留意してゐますが、一番苦心を拂つたのは、職業再教育です ×……

（ドイツ） 大戰後實に百五十萬餘の傷病軍人の保護を見たドイツは、さすがに科學國だけに醫療も完備し大戰前からクリッペルハイム（不具者の家）が發達してゐましたが、開戰二週間後にはもう全國五十四ヶ所のクリッペルハイムを傷病軍人の職業再教育所として開放し、その數も急速に増加しました、そして、之等の再教育を受けた人々を徹底的に就職させる制度を設け、これが成功したので、どこの工場へ行つても、必ず傷病軍人が働いてゐる、何の不自由もなく機械を扱つてゐる風景が見られます ×……

（イタリー） 大戰後、ファシストが政權を獲得してから、「國家及社會は、傷病軍人と遺家族には、尊敬と、出來るだけの物質援助をする」といふ精神的指導に重きを置き、特別に、傷痍軍人の支給に力を注いで來ました。そのため、傷病恩給、遺族年金なども英、佛などにくらべて、生活保護の面に多額を支給して居ります ×……

（フランス） 佛は農業國であるため傷病軍人の過半は農村出身者でした、ところが、傷いた人に出來る仕事は、どうしても輕工業方面に多いので、職業の必要が多く、傷病再教育には、何よりも重點を置き、一九一四年にはもはやリオン市に傷病再教育學校が出來て居ります、しかし、醫療方面でも、手足を失つた人にも不自由ながら働けるやうに、と、色々研究が重ねられ、寫眞でみるやうに、鎌を義手でとぐ方法さへも考案され、働ける身にも自ら、故郷の大地が耕す喜びにひたつてゐる人も多いのです ×……

一九一八年には、國立傷兵保護院が出來、一九二四年からは、工場では從業員の一割は傷病軍人を使ふことになつてゐて、使はぬものは、その代りに税金をおさめ、この金を傷兵の事業に使ふやうになつて居ります（厚生省堀大路政一氏談）

豆知識

☆オーストリア……激しい消耗で、オーストリアでは驢がだんだん少くなつて行くのを心配してゐます、三十の巣にたつた六十羽の驢のゐることがオーストリア・アルプスでは知られてゐますそこで驢を保護する新しい命令が出ました

☆スエズ……運河を通過した船は一九三八年に約三千四百五十萬トンの船がスエズ運河を通過しました、それらの船のうち半分以上はイギリス船でした、交通の數字は一九三七年度のレコードより少くなつてゐます、これはイタリーとアフリカ領との間に往來が減つて來たからであります

小麥色の魅力
ハイキングと肌のお手當

美容メモ ピチピチした小麥色の肌は世紀の魅力ですが、このコンガリした色が大體に宜しいので度を越したのでは女の齊氣に乏しくなります、ヘイキング等でポツトリと汗をかいた後な間の水や小川の水でお顔を洗……

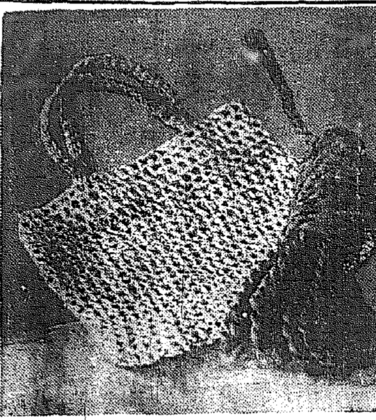

包み紐で買物袋
疊のへりも頑丈な縄に

廢品更生と乙女の作品【3】（京城第二高女から）

第二高女の手藝室をのぞきますと氣のきいた更生品が多々ありますが、先づ目につくのは買物袋です

買物袋　デパートの包みひもを鉤針で長編みにして作つたものですがきれいで丈夫、實用向きです、持つところは包みひもの太いもので編んでゐるなどちよつとした工夫で趣味的なものにしてゐます、何んでもないやうなものもちよつとしたひもでさへも、こんな立派なものになるのです（福原淳子さん作品）

疊縁の縄ひも　大きには頑丈な縄ですが、これはおそらく今まで誰方もお氣付きでなかつたものでせう疊替への際、捨てられてゐた疊のへりの縁帶を二本より合せて作つたものです（鶴島正子さん作品）

榮養再檢討
果物と野菜
シユンに食べよ安くて美味

普通一般に、食品といふものはその生産される季節に於いて一番營養分が多いばかりでなく味もよいのです　トマトを例にとつてみますと、露地栽培のトマトが盛んに出るころが一番營養分が多いわけで、溫室とか溫床で作つたいはゆる促成のトマトは珍らしいと云ふ點は別として、榮養價といふ點から云へば露地ものに比べておとるものです、味も亦落ちるのが普通です

魚類　にしても脂に油がのると云はれるいはゆる旬の時が最も榮養價が多いのです更に果物などにつきましても未熟のものを追熟などにかけて人工的に促熟させたものは自然成熟のものと比べて營養分も味もおとるのです例へばリンゴですが、未熟から成熟をへて過熟に到る行程において、その甘味の主體になつてゐる糖分は、成熟期から過熟期にかけて最も多く實驗の結果によりますと未熟果は糖分は六・四〇パーセントにすぎませんが、成熟しますと八・八一パーセントになります、しかも同時に酸を含むやうになります、味はこれと反對に少くなつて行くものですから味は自然とよくなつて行くわけです

こんなわけで食物は出來るだけの旬に食べることが最も味もよく榮養價も一番多いといふことになります、あまり珍物としやれ過ぎるのも高價なばかりで榮養はなく、そうかといつてあまり高價だから安くなつてと、待たずつかり遲くなりすぎる頃になつて初めて求めて食膳に供するとかいふシマツなやり方も經濟的がちつとも經濟になりませんから主婦をあづかる御婦人方はこの季節をおのみこみになつていただきたいものです（有本邦太郎博士談）

麗春抄
蒼山　木島節女

紅梅さらりと解けて水溫む
雨蛙もうをりにけり水溫む
揚雲雀大衆の天に消ゆ
白妙の衣はす雨雲きく
鈴つけし仔馬がゆきぬ落雲雀
畑打つそこより立ちし雲雀かな
草の上に足な(?)げ出してきく雲雀
芋の芽の芥の中にのびゐたり
溫床を日々にのぞきて芽になつむ
蘭播きひきよせて折りにけり

信州伊那の谷特産
慶長以來臨澤家傳秘法

強壯滋養　養命酒
――高山貴重藥草合釀――

製法　科學や理窟を超越して、三百年前の慶長年間に造り創めた家傳養命酒の秘製法が、今日、米國政府にまでも專賣特許となつたのは、世界に誇るべき日本の大發明である。

由來　現代の藥劑は、都會の工場で、即座に原料を調合し、機械で容易く出來るが、養命酒ばかりは、山高く水清き海拔三千尺の信州伊那の谷の天然自然の風土氣候の中に特産する。

深山仙酒　産地も製法も、世間の藥劑とは、全く趣が異つて居るから、從つて遊つた別の貴價を有することは常然の結果で、理窟で分らぬ實地の體驗は、世に神秘的靈能と言はれて居る。

効能神秘

朝の一杯　一日中、元氣快活で倦怠疲勞も知らず、腦力體力を增進し、面白く能率が進む。

夕の一杯　深更まで、勉强、執務しても頭が疲れず、就寢するとグッスリ安眠し、翌朝は氣分が明朗。

毎日愛飲　血液の循環が旺盛になり、血を殖し肉を肥す。從つて忙しく心身を過勞する人も衰弱なし。

信州特産　養命酒

各國の藥店、百貨店、食料品店にあり、品切れの節は賣宣上東京出張所へ、前金は送料不要、代金引換にお斷り致します。

携帶用	一圓五十錢
大瓶	三圓
德用	四圓

信州上伊那郡南向村大草
製造發賣元　養命酒本舖天龍館
東京市澁谷區上通四丁目
出張所　養命酒本舖出張所
電話澁谷二八四七番
振替東京六八八五五番

小瓶進呈
意外な御好評を戴ける澁谷出張所にて、嗜好者にて、遊も飲み易い點を實物で紹介するため、養命酒試飲用一瓶を無代で進呈中ですから、東京市澁谷區上通四丁目廿一番地養命酒本舖出張所へ至急ハガキを御出しあれ。

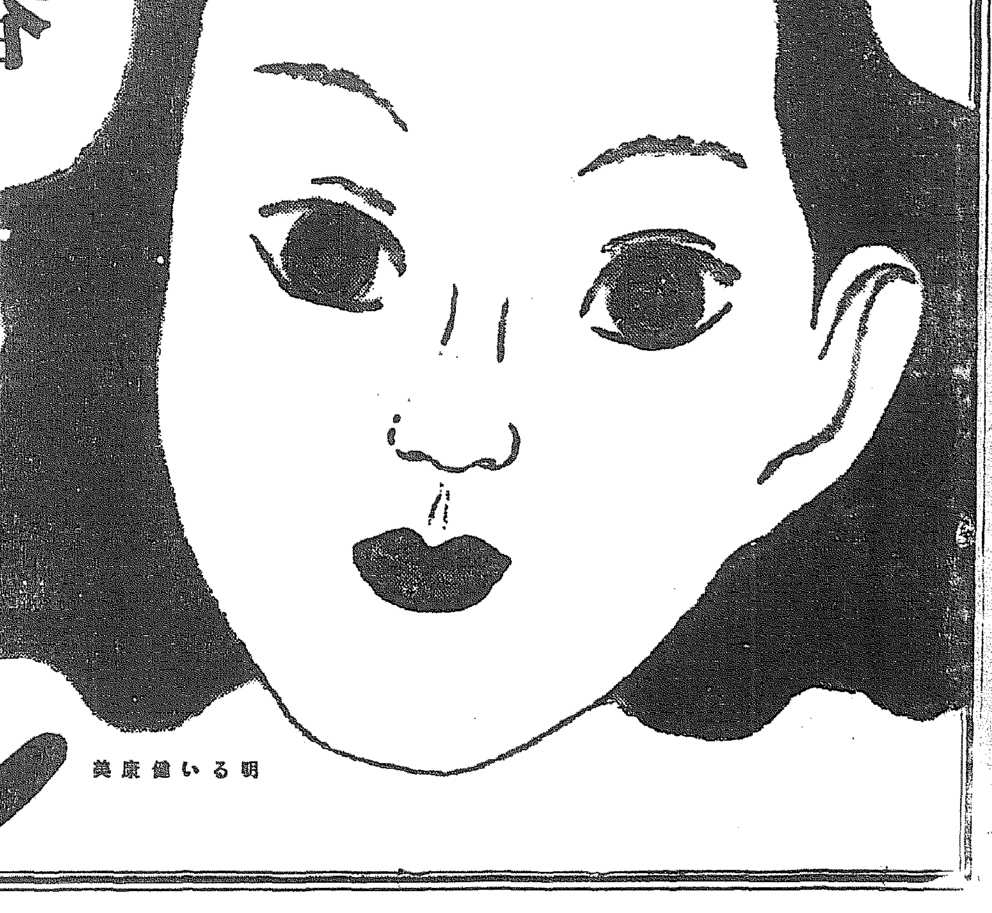

春に答へて！

貴女のお肌に

サラッと溶け込む純粋な榮養素ばかりのこのクレームで完全に清淨にした上に快適な榮養を與へていきいきとした活潑明朗の若さを漲らせませう

明るい健康美

レートクレーム

中鮮京日

水原邑會開く

【水原】邑では十九日午前十時から邑會議室で十四年度戶別割賦課等級査定及び議案撤下の件につき邑會開催、午後二時半終了したが本年度賦課戶數は三千二百三十三戶で最高負擔者は(…)氏の二千四百圓四十三錢、最低は四十錢である、尙町總代前渡分三十錢を撤下げ(…)氏に略七圓五十錢で撤下げと決定した

花は盛りにのみ…議政府から

船舶の檢疫はもつと敏速に 業者間に要望

【仁川】最近海運業者間に仁川港の船舶檢疫をもつと敏速に行つて欲しいとの要望の聲が起つてゐる、即ち檢疫は規則により日出から日沒までに行はれることゝなつてゐるが、現在實際に檢疫の行はれるのは九時過ぎからであり、それもなかなか圓滑にゆかないので、前日の夜入港した船舶が船渠内に入ることの出來るのは殆ど翌日の正午近くで總局荷役は午後しか出來ないといふ狀態にある、しかも干滿の差の激しい仁川にあつては檢疫遲延のため次ぎの潮を待たなければならないことゝなる場合も多く、一時間の遲延で百圓や二百圓は忽ち損失する船舶にあつては、これによる損失は甚大なものであるから、もつと(…)といふものに對する認識を深め、船長の職務上の責任感と人格とを重んじてもつと融通性のある檢疫を行つてもらひたいといふのである

はらくさせた昨日の雨 だがけふは大丈夫 晴曇こもごものお花見日和

仁川觀測所 太鼓判

【仁川】廿日は朝から陰鬱な上に時々小粒の雨さへ降つて、今を盛りの櫻の花を惜氣もなく散らして人々をハラハラさせたが「無殘に散らしてしまふやうな雨には決してならない」と仁川觀測所の小堀技手は保證してくれた、廿日朝、黃海中部、仁川沖及び滿洲の西部とに淺い低氣壓が現れ、一方高氣壓は本邦東部海上にあつて朝鮮東方海上に迫つてゐるため、いはゆる曇りもせず雨も果てぬ花曇の狀態が變化して陰鬱な天候となり、京畿地方は小雨さへ見せたのであるが、廿日の夜中にこの氣壓配置は崩つて廿一日は晴れたり曇つたりといふむしろ花見には絕好なお天氣になるとのこと、なほ月尾島の櫻は廿三日の日曜日が絕頂、丁度よく一齊に花片が浮んで、大いに氣分が出るであらうと觀測してゐる

水原青訓入所式

【水原】青年訓練所では十九日午後八時から水原小學校講堂で入所式並始業式を擧行したが、本年度の入所者は二十三名

チフス防疫に遺憾なき布陣

【開城】昨秋來開城の道路工事のため各方面から多數の人夫が開城に入込んでをり、これ等人夫中から去る二月頃から發疹チフスが發生、漸次蔓延の兆があつたが、警察當局の必死の防疫で僅に死者一名を出したのみで昨今は漸く根絕した、しかし同署では明年の經驗に鑑み更に防疫陣の萬全を期し(…)防疫藥品等の購入、藥取液の共同購入を勘定する等、萬遺憾なきを期してゐる

仁川後援聯盟常任評議員會

【仁川】後援聯盟では十九日午後一時府廳に開催、十三年度決算報告、十四年度豫算審議につき決議した

稅の減收だけでも十萬圓 延市場京城設置に憂鬱な仁川

【仁川】延取引市場の京城設置決定で一年九十六萬圓といふ巨額の(…)仁川府民を少からず落膽せしめてゐるが、これにより直接府が受ける財政上の損失は營業稅及び營業所稅附加金において約三萬圓の減收となるが、所得稅、戶別稅附加を加へると實に十萬圓またり府の稅收入が減るわけで、大きな痛手といはねばならない、なほこれを一般經濟方面についてみると、取引所關係者は約八百戶であるから一戶當り生活費月約百圓と見て一年九十六萬圓といふ巨額の生活費が減少するわけで、從つて商取引の影響はかなり大きく、仁川の街は櫻の花の(…)ふのに至つて寂しさである

近代人は娛樂狂

【新義州】映畫、演劇、浪曲など大衆娛樂の興行の入場者は昨年中平北道内でどれ位あつたか、道保安課の調査によると劇場が二十萬一千百六十二名でその入場料金は(…)一昨年の合計六十二萬三千二百十二名、十五萬八千五十七名に比べると入場者は幾分減少してゐるが(…)

仁川からは一件 商議事務打合會への提案

【仁川】第九回全鮮商工會議所事務打合會は廿七、八兩日午前九時から仁川商工會議所で開催される、各會議所提出の議案は商工相談所に關するものが多數を占め、仁川商議所の提出議案は

一、事務打合會に於ける決議又は要望事項の結末未だ詳かならざるものあるを以て主催地會議所に於てはその結果を各會議所へ通報するやう申合せたし

の一件である、因に第二日の會議終了後は仁川府附近工場地帶、朝鮮火材工場、北仁川埋立地帶、朝鮮製鋼所の見學をする豫定

鮮滿支商議理事會へ

【仁川】來る五月十五日大連商工會議所で開催の鮮滿支商工會議所理事會へ仁川商議所から提出の議案は左の通り決定した

一、朝鮮關東州滿洲國間バーター制實施に關する意見交換の件

吉浦支店長辭任

【水原】(…)水原支店長吉浦(…)氏は(…)よく退職に決定、後任は本店から安任の模様である、吉浦氏は昭和四年から元の共濟無盡會社に勤務(…)に無盡の普及に努め同社出張所を設立してその主任となり、業務を擴張して十四年一月支店に昇格と同時に支店長として獻身的努力を傾け、よく庶民金融機關としての使命を全たからしめた人で現在契約高は三百萬圓、人員二千名、口數二千口に達したのも氏の努力によるものである

令息四名が出征 原さんと共に京城へ榮轉の長谷部氏は名譽の人

【大邱】原さんと共に高等法院判事に榮轉した大邱地方法院長長谷部光雄氏は仕事を取上げられて淋しいのを「まあ御役人はなあ」とそれでも離れる寂しさを抑へながら語る

大邱は今年で足かけ六年、前回分を入れると前七年以上になるが、僕にとつては忘れることの出來ぬ處だ、京城は十五年ぶりで二度の勤めだが、原法院長と一緒だから力強く感じてゐるよ官舍の都合やその他でまだ赴任期日はきまらぬ、まあ出來る限り努力する學者だ

長谷部地方法院長(…)人、眼部では(…)、今事變に令息四人が出征し要職されたといふ名譽を擔つてゐる

おめでた

【仁川】本町貿易業家波多野良藏氏の六女花子さん(二三)は興南甲斐商事之助夫妻の媒酌で同地土居生氏(…)と婚約、廿二日興南神社大前で華燭の典を擧げるが、十七日には町内その他の有志を仁川閣に招待して披露宴を張つた、新郎は東京府立中學校出身で興南朝鮮窒素肥料會社に勤務、新婦花子さんは仁川高女出身の才媛

兎を飼ひませう 鎭川郡農會力瘤

【鎭川】郡農會畜產係では農家の副業として養兎の獎勵に力瘤を入れてゐるが、現在郡内の養兎數は約五千頭、郡農會指定種兎場(鎭川面邑內里金榮燮氏經營)には最近内地から優良種兎百頭が到着したので、この種兎から年三千頭の增殖の目標で事業を進めてをり、同種兎場は道内は勿論道外からも注文殺到といふ盛況振りである【寫眞】は道内で模範養兎場とされてゐる鎭川養兎場の一部

京城設置の理由明示を求む

【仁川】延取引市場京城設置決定につき、仁川府勢振興會は十九日夜八時役員會を開催、今日までの運動經過を一般府民に報告すべきことゝし、京城に設置する理由を明示して貰ふため、總督府に對して交涉を以て向ふ立てることを決議した

(…)懸案解決の今、仁川の運命をなすこの問題が論議されたる際であるといふことも明瞭した事實で等に際しても、本問題の解決は一日を爭ふものであるとの意見の府民間には持はれ、(…)の無責任な態度に(…)向が多い

水原署指示

【水原】水原署では十八日午後警察署會議室にて(…)、各官公署所在地駐在所首席に對し五月廿一日の邑面會議員選擧に關する注意事項を署長から訓示した

(…)勇退 【江華】去る十五日で勇退した郡學校費書記(…)氏は在任滿八ヶ年の久しきに亘り學校費書記として内外の信望厚く官民間の圓滑なる連絡協調と努めると共に城内小學校改築運動に努力し、今回の勇退は各方面から非常に惜しまれてゐる、なほ氏は京城實業方面に勤めることとなつてゐる

處女航海の玄海丸 あす仁川にお目見得

【仁川】鳳谷汽船の朝鮮—北海道—大連航路に使用の新造船玄海丸(六、四〇〇トン)は廿一日はじめて仁川に寄港御目見得することになつた、同船は玉造船所で艤裝中のところこの程竣工したので去る十一日玉造船所から出港、大連を經て仁川に寄港するものであるが仁川仕立によつて廿二日處女航海に就くはずで、鳳谷汽船仁川代理店では廿二日正午から京仁の關係官民約二百名を招待、アットホームを開くことゝなつてゐるが、姉妹船たる新海丸(五、〇〇〇トン)も來月十日竣工御目見得することとなつてゐる、兩船の建造資金は四(…)萬圓である

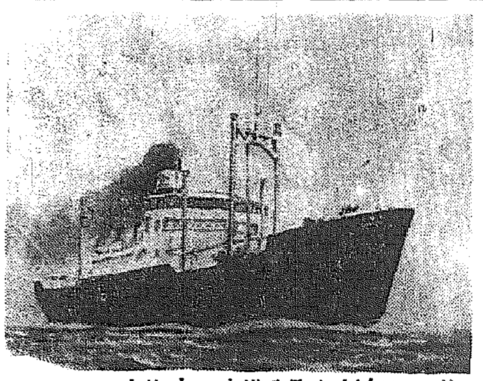

廿一日仁川に初入港する玄海丸(六四〇〇噸)

容疑者あがる グロ死體事件

【大邱】さきごろ府內東雲町と新川町で胴體を發見された婦人の首なし、腕なし惨殺死體事件については、その後大邱署司法係では各方面に捜査網をひろげ鋭意犯人の捜查中であつたが、十九日慶北醴泉方面から有力な容疑者を引致、目下嚴重取調べを進めてゐる、しかし現在のところ兩死體の首と上半身は未だ發見されてゐない

【沃川】忠北沃川郡沃川面馬岩里南成(…)は燒酎に藥品を入れ分量をふやして販賣して(…)警察部に逮捕され嚴重取調べを受けてゐる

開豐郡管下十四面に勤勞報國隊を組織 銃後の戰士先づ鐵道工事へ

【開城】開豐郡では郡民も「銃後の戰士」とのスローガンの下に管内十四ケ面に銃後勤勞報國隊を組織し國家的勤勞作業奉仕を實行することに申合せた、組織は廿六名を一隊とし、各隊長一名宛を置いて統率せしめ、隊員は二十歲から廿五歲までとし、部落民にみな參加の資格を有し、一朝有事の際は萬難を排し即時應召出來るやうに常に待機の姿勢でゐることは勿論勤勞作業隊は四十日で一期間と定め、作業については左の要項を遵守することとなつた

通知により應募したものはやむを得ぬ事情の外絕對服從せぬこと▲出動は四十日以上作業現場に出張就業すること、但し作業現場附近のものは通勤し得ること

以上の目的で第一回の出動は二十日を期し隊員二百五十名が目下鐵道工事中の北鮮鐵道を中心に勤勞作業に開始、四十日間延人員一萬餘名、賃金は一萬數千圓に上るが、その中の一部を國防獻金と貯蓄報國の實をも併せ勵揚することになつてゐる

農產物の生產擴充 楊州郡の計畫

【議政府】楊州郡廳では非常時局に對處し農畜產物生產擴充、家畜類の增殖に萬全を期してゐるが、桐は今年度(…)萬斤以上として種子の配給を終了し、各郡村振興會各會に合理的利用してヒマシ子の播種としてヒマシ油の原料を得るため種子を無償で配付した、なほ堆肥の增產を圖るため各戶には牛、豚、鷄等を必ず飼育させて肥料の自給自足を圖り、耕牛の無い部村には更に又は豚等を飼育させ、門技手を採用して(…)獎勵させ、甘藷には無水アルコール原料として積極的に獎勵すべく今年度は先づ八十町步の栽培を計畫してゐる

有權者名簿閲覽

仁川 府會議員改選の仁川府選擧告示は廿一日なされ、廿一日から廿七日まで有權者名簿の縱覽に供することとなつてゐるが名簿に記載されてない者は勿論選擧權の施行が出來ないのであるから有權者にして記載されてない者は早速その旨申出られたいと

議政府 五月廿一日全鮮一齊に施行される邑面協議員選擧に際し郡内各面では四月一日現在の面協議員選擧人名簿作成、廿一日から廿七日まで一週間縱覽に供することになつた、尙郡廳で査定員十二名が相當立候補するものとみられてゐる

全鮮優良幼兒表彰 地方の審査に就いて

本社主催の第一回全鮮優良幼兒表彰會については別項本紙社告の通りでありますが地方に於ける審査方法と參加手續は左記の通りでありますので、道内多數の方々の御參加を希望します

一、各道廳所在地の京城日報、毎日新報兩社の特設審査場にて五月七日に第一次審査し三名の優良幼兒を選出します參加制限は一百名ですから定數に達した場合は參加をお斷りします

一、道廳所在地以外では從來通り本社會販團、社會事業協會支部主催で行ふ府、邑、面單位の審査場で審査し夫々三名宛優良者を選拔します

一、審査人員は、府、邑、面に於ける審査人員は無限

一、各審査場で選出された三名宛の優良幼兒の審査表は道社會課に集めて郡審査に附しその中より道代表三名を選び五月廿日迄に京城日報本社内に設く中央審査員會に審査表を添附し審査員によつて最後の審査を受けることになります

一、中央審査場では全鮮代表三名を選び六月六日を期して審査を決定し翌日京日、每新兩紙上に發表します

一、表彰される優良幼兒は全鮮代表三名の外、全鮮代表になれなかつた地方代表全部に及び、表彰狀と賞品を贈與されます

參加の手續き 參加希望の方は規定申込書により道社會課又は朝鮮社會事業協會支部へ申込み下さい(參加規定は別に發表)參加者には受付順に審査表を交付します

備考 從來各道社會課社會事業協會支部で行つた表彰は今年から本社の審査會に統一されることになりました

總動員運動と農振運動は裏表 始興郡指導方針闡明

【永登浦】從來農村振興運動と國民精神總動員運動は兩者各々別個のもので振興運動は疲弊した農漁村の生活の安定がその全目的であるかのやうに誤解されて來たきらひがあるので、始興郡ではこれら誤解を一掃するため、その指導に當つては國民精神總動員運動によつて國民の自覺を促し農村報國の精神を昂揚し、農村振興運動によつて農民の日常生活及び職分を通じて實踐具現せしめ、表裏一體、(…)を圖りその進路を誤らぬやう指導方針を明確にした

舞戾つてお繩頂戴

【沃川】[illegible]

會頭の詮衡は一日も早く 一般仁川府民の聲

【仁川】商工會議所役員會頭は十四日の議員總會で、詮衡委員によつて詮衡することを決定、委員六名を選任したが、早急に解決すべくもない現狀に對し一般府民は少からず不滿を抱いてゐる、即ち(…)委員中に旅行中の者もあつて、詮衡委員決定後未だ一度も會合を行つてゐないばかりでなく、また或る一部には反つて早急に解決すべきものでないといふ見解の下にことさら遷延策を弄してゐる向もあり、目下のところ全然何時解決するか見込みの立たない有様である、しかし十七日來仁した(…)

人の動き

▲文谷熊氏(楊州郡(…))十九日新任挨拶のため本社訪問▲(…)氏(忠北道會議員)内地視察中のところ去る十八日沃川へ歸着

シネマと演藝

喜樂館 【仁川】廿一、廿二兩日(夜間三回)午前十一時から上映▲松竹大船映畫『日本人』(明治篇、昭和篇)上 池田忠雄脚色、島津保次郎監督 高田保原作、原謙、佐分利信、夏川大二郎、高杉早苗、桑野通子、高峰三枝子外總出演▲優秀トービス社・伊太利コンソルシオ協同製作、一九三七年國際映畫コンクール自然寫實篇特作品 ルイス・トレンカー原作監督主演『アルプス鐵騎隊』▲大都映畫『鐵假面の騎士』(後篇)阿部九州男主演、木下双葉、東龍子助演▲京日記錄映畫、世界ニュース

水原劇場 【水原】廿日から三日間▲米國マスコット映畫『科學攻防戰』▲米國ナショナル映畫『ターザンの再現』バスタークラブ主演

Vitamin E

ユベラ

妊婦の榮養に

不妊と流產

別段深い原因もなく妊娠しない……せつかく妊娠しても流早產に終り易い……といふやうな方……これを榮養學的に見るとビタミンEが足りないためだといふことが研究されかやうな婦人の榮養劑としてEは貴重です

安產を助ける

ビタミンEは妊娠を助け、併せて內分泌を豊富にするため、重要なビタミンですが殊に妊娠中に充分に補給しますと、母親の榮養を高め、胎兒を健康にしますから、妊娠の經過を一層良好にして、健康兒の分娩を確保いたします……。

ユベラはビタミンEの最も濃厚な小麥の新胚芽から、その油脂を抽出し更にE成分を(濃化製劑)を特許の方法で糖衣粒としたもので最も代表的なE製劑として賞用されます

一五〇粒入…參圓五拾錢 七五〇粒入…拾四圓 藥店百貨店にあり

東京・大阪 田邊商店

JU61

奧さま……

大變の精製脫脂綿に、婦人衞生藥サンプーン末を包んで小さく壓搾したもの、それが『さんぽん』です。

たゞ綿を丸めた舊式のものとは違ひ、ゴツゴツ完全消毒ずみですから、綿球などよりも遙かに衞生的で、用ひるにも便利です。

大袈裟なバンドが要らないので着附の邪魔にならず、立居も自由で用ひたまゝお風呂にも入れるなど月經時手當のすばらしい進步です

簡單に…便利に…衞生的に…月々のお手當が出來る……文化的發明品

見本送呈 東京市日本橋本町三丁目(…) (…)お申越し下さい

每月の衞生はさんぽん 月經吸收帶

四十五錢…一圓 藥店百貨店に急ぎあり

SP6

京日案內 料金表(料金は總て前金)

電話 京城府明治町一ノ一 本町一丁目 電本五九四〇 (…)

電話 南大門通(…) 電本四〇番 (…)

子供 保一名採用內地に本籍を有する女子十五歲以上廿歲迄(…)

事務員急入用年齡三十歲以上(…)京城府永登浦町(…)電話本局二〇一五番

乳母至急入用 御希望の方は左記へ御越下さい 新町一八番地ノ一五號 長谷川方 久田

タイプライター生徒募集 京城府(…)公認正則タイピスト養成所 電話本局(2)五五四二番

タイピスト養成生徒募集 丁子屋商會二階 邦文タイピスト養成所 電本(…)四〇番

高級パーマネント助手入用 本町一丁目 京城美粧院 電本三三七四番

熊本 吉田靴消丸 朝鮮一手販賣 京城旭町一丁目 龍山驛前 電本二七九七番 吉田松花堂代理店 山本藥

特別案內

事務員採用 三十歲以上五十歲以內の男子にして內地に原籍を有し府內に確實なる保證人を有する者 希望の向は履歷書御送附あれ面談日は追つて通知す 京城府永登浦町 朝鮮運送株式會社 南京城出張所

女子給仕募集 年齡十四歲より十八歲未滿の內地に原籍を有する者 試驗當日(…)履歷書持參本人來社せられたし 京城府竹添町二ノ七〇番地 親和企業株式會社 電話光(…)

カメラ中古交換 買入致します 京城本町四丁目 內田(…)

募集 女學校卒業程度の內地人 (…)

美容 パーマネント助手入用 京城府南大門通五丁目八 (…)

アイスケーキ機 至急賣りたし 京城府(…)町九六ノ六 石井アイスケーキ店

醫學博士小村榮三 內科小兒科 コムラ病院 入院隨意 京城府(…)

日本生命館 入口 黃金町 皮膚泌尿性病科 醫學博士 渡邊晋 電本894

花柳病專門 本町(…) 和田醫院

旭町一丁目一八 衣笠產婦人科 醫學博士 衣笠茂 電本5912

花柳病外科 京城(…)島崎病院 本2736

婦人倶樂部

五月號 二大附録 きっ六十錢

家中で樂しめ 家中に役立つ 一流雜誌

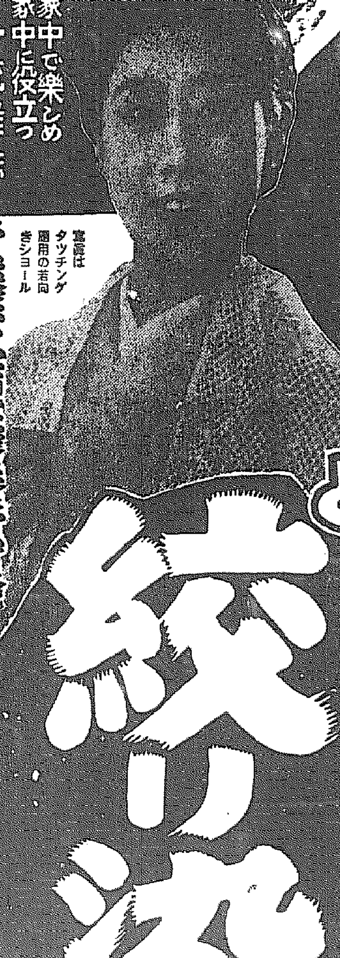

寫眞はタッチング應用の若向きショール

第一豪華大附録 實用・流行 レース編と家庭絞り染

便利重寶・實際に役立つ時局向大附録

今年は何處でもレース編と、家庭染色が大流行!! 之さへあれば、簡單に高價なレース編ができ、再生品も、新品も、見事に染まるので大變な評判!!

(1) 實用レース編十九種

(2) 家庭絞り染二十三種

最近何處でも大流行の絞り染は、なかなか高價ですが、この大附録を御利用になれば、新品でも、再生品でも、スフ・人絹・木綿・絹物・毛類でも自由自在! その上斯界の一流大家が苦心の新案意匠の名附録は又とありません。

(3) ゼヒ知って置きたい絞り染の基礎

第二附録 千葉縣立結核療養所實驗 肺病療養一ケ年の榮養お獻立(五月の卷)

肺病は藥では治りません。榮養療法あるばかりです。

夫の遺骸を守りつゝ激浪の中に漂流一晝夜

日本將校と中華婦人の現地座談會

婦人の惱みを救ふ『人事調停法』と『妻の立場』座談會

古セルを活かして作った可愛らしいジャンパーと子供服三種

感動熱涙 救癩の天使 小川正子さんの愛の手記

救癩七年! 不幸な病者に捧げて故山に歸省せる小川正子さんが、切々と涙で綴った愛の手記! 魂まで浄められる感動篇!!

日本の傑作小説欄 女性の戰ひ / 涙の責任 竹田敏彦 / 四季の夢 / 黒潮 川口松太郎 / 江戸長唄歌 / 讀切り三大傑作 / 本所寛河岸 山本周五郎

▲出征軍人家族遺族に給與する育英資金早わかり

▲慢性腹膜炎の漢方特効療法公開

▲恐しい腦溢血の豫知法と豫防法

▲八百屋・酒屋さんの番頭の商賣の內幕打明け話

▲百圓の月給から三萬圓の財産を作る法

▲擔架で全軍を指揮した故飯野部隊長の父性愛物語…未亡人飯野雪江

▲知らねば凶事禁則十五ケ條!

▲頑固なニキビ・吹出もの家庭根治秘法

▲洋服を長持させる手入としまひ方畫報

▲先妻の子七人を働きながら育てた婦人の苦闘記

▲人工榮養で十六人の子供を育て上げた苦心

▲わが娘を嫁がせて 二つの結婚報告書 木戸鶴子 / 菊池寛

お乳の出ないのを出るやうにした七婦人の實驗

料理の先生がお奬めする 美味しい五月のお惣菜

定價六十錢 東京・小石川 發行所 大日本雄辯會講談社 (振替東京三九〇二)

商業登記公告

[illegible]

京城地方法院

商業登記公告

[illegible]

京城地方法院 水原支廳

商業登記公告

[illegible]

新義州地方法院 寧邊支廳

商業登記公告

[illegible]

新義州地方法院 泰川出張所

朝鮮郵船 仁川定期出帆

[illegible]

沿岸航路出帆豫定

朝鮮運送株式會社 仁川回漕部

四月一日より同末日まで

資生堂化粧品 御愛用のお方様へ

下記資生堂チエインストアにて別記の如く御優待申上げます

SHISEIDO GINZA TOKYO

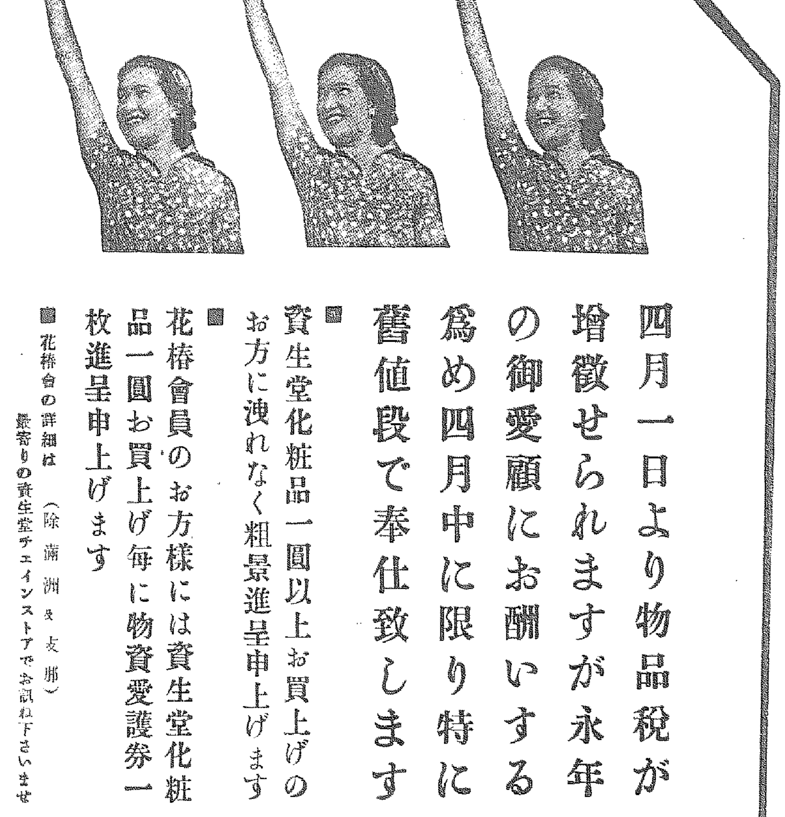

四月一日より物品税が増徴せられますが永年の御愛顧にお酬いする爲め四月中に限り特に舊値段で奉仕致します

■資生堂化粧品一圓以上お買上げのお方に洩れなく粗景進呈申上げます

■花椿會員のお方様には資生堂化粧品一圓お買上げ毎に物資愛護券一枚進呈申上げます

■花椿會の詳細は最寄りの資生堂チエインストアでお訊ね下さいませ (除滿洲及支那)

京城府 本町 三越 / 同 山岸天佑堂 / 同 平田百貨店 / 同 寛川小間物店 / 同 三中井 / 同 綴谷洋品店 / 同 愛生堂藥局 / 同 新藤小間物店 / 同 北島藥局 / 同 文化研究所 / 同 黒田信盛堂 / 同 川浪藥局 / 同 白石小間物店 / 同 宮島屋 / 南大門通二丁目 丁字屋 / 南大門通一丁目 富士屋藥局 / 鐘路通り 和信 / 同 鐘南化粧品店 / 同 徳永洋品店 / 同 東亞婦人商會 / 苑南町 大學堂藥局 / 濟洞町 天濟堂藥局 / 堅志町 坪倉藥房 / 櫻井町 櫻本藥局 / 黄金町 黄金堂藥局 / 義州通り 中島義生堂 / 竹添町一 西大門藥局 / 同 小山田藥局 / 鐘路五丁目 山崎仁壽堂 / 旭町一丁目 本田商店 / 南大門通り 更生堂藥局 / 吉野町一丁目 岡田永盛堂 / 櫻丘町公設市場 金丸洋品店 / 漢江通三角地 本藥局 / 同 西田天壽堂 / 同 宮本洋品店 / 同 資生堂藥局 / 龍山元町 大和屋洋品店 / 旭町 銀座美容室 / 龍山 三井永盛堂 / 停府町 自松堂藥局 / 黄金町一丁目半島ホテル賣店 / 鍾路三丁目 白鶴堂藥局

中學町 岩井藥局 / 惠化町 東小門藥局 / 仁川府 山城屋 / 新町 小西小間物店 / 宮町 白石小間物店 / 同 補岡珈琲 / 本町 清水小間物店 / 同 後藤商店 / 京畿加平 徳信商會 / 水原邑 谷口百貨店 / 本町 / 開城府 三洪商店 / 南本町 金花鉉百貨店 / 同 回春堂藥局 / 濟月町 能一商會 / 西本町 村田洋品店 / 南本町 井上百貨店 / 延安 / 黄州 佐々木洋品店 / 本町 松村洋品店 / 同 英木商會 / 同 藤原藥局 / 花園町 / 江原道 / 鐵原本町 鐵原藥局 / 元山府 / 仲町 夏川分店 / 同 一宮小間物店 / 同 富三屋 / 本町 飯山洋品店 / 同 三中井 / 元山上里 三洋百貨店 / 咸興府 三中井 / 本町 夏川分店 / 同 ベニャ商店 / 同 徳永百貨店 / 同 正屋百貨店 / 安城 太陽商會 / 同 櫻井百貨店 / 平澤 常盤商會 / 洪川 / 白川溫泉 ホテル賣店

慶州 金成商會 / 密陽 密城藥房 / 興上 興上購買組合 / 群山 古川商店 / 光州 / 鎭南浦 ... / 北靑 田代藥局 / 海大津 岡泳堂 / 東城津 金光百貨店 / 平壤新倉里 金元商會 / 鎭南浦 和信支店 / 吉州 吉市藥局 / 城津 / 吉州邑 / 本町 ... / 國北永安 京菜會社供給所 / 咸興 伊勢屋 / 生駒町 カガシ屋百貨店 / 清津府 浦本百貨店 / 羅南 夏川分店 / 城町 中村洋品店 / 同 丸見百貨店 / 本町 毛利商店 / 會寧 / 本町 中丸洋品店 / 同 間島貿易 / 西門外 上田小間物店 / 羅北 / 上三峰 澤田商店 / 阿吾地 稲垣日本堂支店 / 東乙 カガシ屋支店 / 清海 石炭工業 / 定州 三星商會 / 平安北道 / 鐵山 三宅商店 / 黄海道長淵 英東世 / 德川 第一百貨店 / 永島商店

(昭和十四年三月現在)

朝鮮神宮大麻を奉安
大海原に堂々の船出
漁組記念日に 水産會から關係者に頒布

海上にあがるわれらの國民精神運動！日ソ漁業協約紛爭の中心となつてゐる北洋漁業權は同胞の尊い努力で獲得したのだ、これが維持と沿海州の漁業漁權の保持は興亞建設の前哨——日本精神の發揚にありと雄々しく起ち上つた半島漁業の總本山、京城長谷川町の朝鮮水産會では國民精神總動員朝鮮聯盟の實踐運動に敢然と合流、全鮮の漁村十三萬戸と八萬、漁船に檄を飛ばし、われらが職域確保の尖兵として大海原に一大國民精神發揚運動を捲起すことになつた

運動の手始めとして水産會本部では全鮮水産關係者に大麻を頒布することになつた、ことに朝鮮神宮大麻は全鮮各道漁業組合と二百ヶ所の水産組合會と相談の上、各漁船と各漁村一戸每に朝鮮神宮大麻を奉安した神棚を安置し、敬神崇祖の信念を植ゑつけることになり、來る五月一日の朝鮮漁業組合記念日をトして、水産半島の信念と意氣を示す數の成つた全島漁船は日本精神を推進力に沿海州沖合に堂々船出することになつた

【寫眞＝鐵道局京城工場で】

お山から街へ
活社會のご勉強
奉先寺のお坊さん達

京畿道楊州郡奉先寺で修行中の坊さん廿三名は「このめまぐるしい世の中に、山の中ばかり居たのでは難解な時局を認識出來ない」と京城商業學校教授權相老氏の案内でその日は十九日下山し、京城鐵道局京城工場に、これは眼眦しからぬ半島實業の一部が御見學、廿日は本府、放送局、中央電話局、新聞社、銀行を見學、廿日旅客でゴツた返す京城驛の雜沓に驚をつぶし午後三時鐵道局京城工場が見學近代科學の進歩に驚嘆、みるもの聞くもの今まで知らなかつた世の中の姿に眼をみはり、輪袈裟に衣の坊さんは大いに時局認識を強め、廿一日は刑務所はじめ各方面を見學、世の中の知識をウンと仕込んで歸山す、興亞建設の風は遠い山奧の寺にまで吹く、これも時代を描く

秩父宮同妃兩殿下
希覯展覽會場御成り

【東京電話】秩父宮同妃兩殿下には廿日午前八時四十五分日本橋高島屋に開催中の紀元二千六百年奉祝展覽會會場に御成り、石黑特別室にて御少憩の後飯田紀元二千六百年奉祝事務局長の御説明にて御興深げに場内を御巡覽遊ばされた

白衣の勇士
昌慶苑の 夜櫻を拜觀

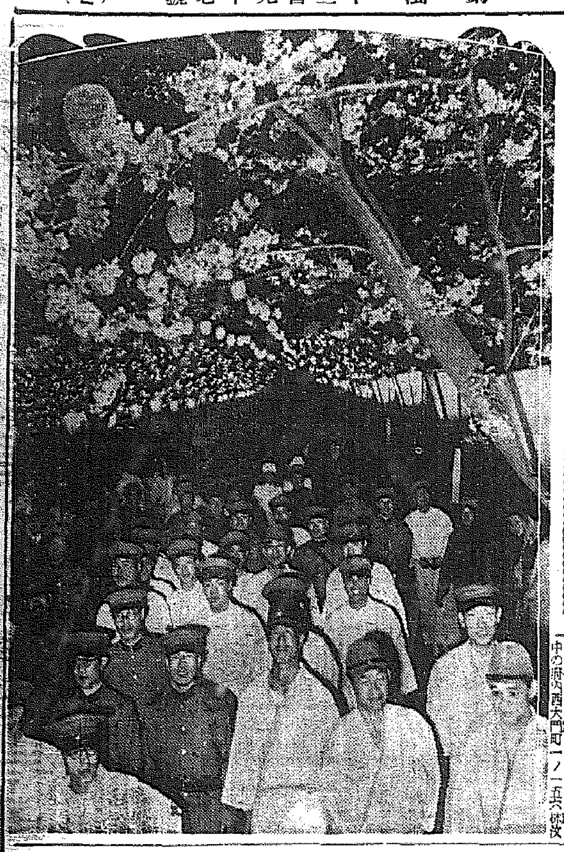

李王殿下には傷痍軍人に畏くも御同情あらせられ白衣の勇士に對し、痛く御心をよせさせられ、昨年御馬車遊ばされた際も龍山陸軍病院に白衣の勇士を御見舞遊ばされ、昌慶苑の夜櫻に御招待あらせられたが

本年も同樣、御招待の御沙汰があつたので、有難き御沙汰に感激した龍山陸軍病院では廿日午後六時から宇野院長引率の下に白衣の勇士は昌慶苑の夜櫻を拜觀した、夕刻ごろからぽつ〳〵と降り出した春雨も何時の間にかやゝこやみとなり、ほどよく濕つた步道に は柔かい雪洞の光が靜かに流れて、嚀々として漫步する白衣の勇士の肩に絞々と舞ひ注ぐ櫻花は、一段と感慨風情をそへた、なほ白衣の勇士一行は動苑を參觀し、特に李王職で設けた休憩所で茶菓の接待を受け、同九時ごろ一同元氣で歸院した【寫眞＝御櫻の白衣の勇士】

十三戸を全燒
全北の小部落殆ど全滅

【全州電話】十九日午後二時ごろ全北任實郡館村面館洞里館(?)道路北方より出火、十三戸を全燒したが、同部落は十八戸の小部落で損害は千九、四百圓であるが、部落民殆ど全滅に瀕し、罹災家族六十八名は附近の部落に收容され炊き出しを受けてゐる、原因は溫突の焚き口の不始末に端を發してそれから燃え移つたものである

制止も馬耳東風
春の街を狂奔
馬車馬四人に傷を負はす

廿日午後四時廿分ごろ、京城阿峴町六九牛田進二さん方馬夫金東甫君(二〇)が、馬車をひいて本府前から太平通に向け進行中、西大門町一ノ一三五先き道路で俄に馬が狂奔—馬夫金君の制止もきかず通行中の府内西大門町一ノ一五六成次

蒙疆自治政府
訪日視察團
二十一日入城

蒙疆自治政府王同昭日視察團于錦雲氏他一行二十二名は二十一日午後八時五十五分入城、京城に二泊滯在の上各地を視察して二十三日午前八時十五分京城發一路内地へ向ふ豫定である

（前略）長氏(二)に銀盃一個、同、同一ノ一三五李氏(六)に銀盃、短冊、同金將宗氏(こ)に銀盃一個、短冊の御下賜を賜はせ、さんくと謹れ迦つた上やうやく取り押へられた

蒙疆銀行協會視察團廿一日入城

蒙疆銀行協會日滿視察團は廿一日午前八時卅分京城着列車で入城、朝鮮銀行の接待で府内各地を視察、一泊の上廿二日午前七時五十五分發列車で内地視察に向ふ

松嶺金鷄の兩隧道貫通

京慶線永川東京城間三百六十六米（日本で第五次の松嶺トンネル延長四千五百米、金鷄トンネル延長二千六百五十米の兩隧道は昭和十二年以來着工され、十七百五十米の金鷄トンネルは昭和十二年請負者河川組によつて着工されたが南北兩方面からの突坑工事は順調に工程を進め遂に十八日午後五時五十分貫通した、本年六月頃には完成する見込み

治療器獻納
高等官夫人から

南總督夫人をはじめとして總督府、遞信、鐵道、專賣各局の高等官夫人が集つて醵金し申合せ、その金一千六百四十二圓に達し、謹で朝鮮軍事援護聯盟に寄託中のところ、右金額を以て今回龍山陸軍病院に患者用治療器を獻納するに決定、近く同治療器の到着を待つて獻納式を擧げることゝなつた

日支運輸を便利に
旅客手荷物取扱を改正

内鮮滿支直通運輸が開始され今回北支鐵道では、旅客手小荷物の取扱ひ賃金充實を圖りその地方的取扱法を四月一日から全面的に改正これに伴つて日支連絡運輸取扱法の一部を改正廿日から實施することになつた、これによつて日支間は更に便利になるわけで改正の要點は次ぎの通り

旅客關係 ▲北支線内、旅客運賃計算法の改正によつて小兒割引運賃は從來より僅少の低額となる
▲學校の教員、學生々徒に對しては鮮滿鐵道と同樣の割引に改正
▲片道割引に對する割引率は鮮滿鐵道と同樣とし無賃携帶品人の取扱を設定した
▲乘車券の樣式を改正し各運輸規則と同樣に緩和
▲急行料金を改正しこれ迄百キロ單位であつた北支線の地方的急行キロを滿鐵の地方的普通急行料と同額とした

手小荷物關係 ▲通常小荷物運賃を改正

▲北支線の手小荷物料は鮮滿鐵道と同樣に統一し貨物取扱の特別料金を廢止

▲北支線の手荷物料を廢止

故齋藤子爵 銅像除幕式
廿二日午後本府大ホールで

故齋藤子爵銅像除幕式はいよ〳〵廿二日午後一時から總督府の東(?)で行はれるが、式には本府大ホールで故子爵夫人春子さん、嗣子齊氏夫妻、南總督、大野政務總監をはじめ本府各局長、各道知事、朝鮮軍司令官、中村軍司令官、鹽原學務局長が參列し、當日の式には故子爵の遺族代表の挨拶などが行はれることになつてゐる

除幕は昌子さんに決る

齋藤子爵の銅像除幕は故子爵夫人春子さんの孫に當る故子爵令孫昌子さん(八つ)にきまつた、元氏の令孃京城府内西小門小學校三年生の昌子さん(こ)にきまつた、下飯坂氏は故齋藤子爵とは同郷の關係から少年時代より子爵の寵愛を受けてゐたので

日支運輸(續)

左記の方々は中央鐵道局長(中野美記)、遞信局長(山田忠次)、中央鐵道局鐵道學會、醫科官、技師、(丸山鶴吉氏)等の顧問のもと各方面からの經濟援助があり、遺族代表の挨拶がある

おり染の火星
七月二十八日午前六時に 地球と最も近くなります
大望遠鏡

【仁川電話】來る七月廿八日の午前六時、一部逆説などでお馴染の深い火星が地球に最も近くなるが、右に關し仁川觀測所大森(?)技師は次ぎのやうに語る

この日 光度はマイナス二・五度で、最小の時のプラス二・〇に比べ四・五等星であるから約百倍の光度になり、隨分大きく見えるわけです。この日火星は南東山羊座の西部から寶瓶座のふちにきてゐる射手座に向つて逆行中であるから南東の空に向つてさし仰げば肉眼でも赤く大きな姿を容易に認めることが出來るでせう、何分アメリカでは二百インチの大望遠鏡を造つてゐるが、居としてこれが間に合ふ、宇宙の觀測には恐らく間に合はないでせう

8ミリニュース

華北交通會社 創業式を擧行

【北京特電】華北交通株式會社は十七日創業式を擧行、華々しく新しい旅の下に興亞交通事業の第一歩を踏み出した【寫眞＝】

鮮滿の重要事務打合會

新京發—鐵道局では廿、廿一日の兩日午前九時半から局友會館で鮮滿鐵道の重要事務打合會の下に本局側、滿鐵の關係者出席の上、各鐵道事務所の關係者が招集

テンプラ金塊で質屋を欺く

十九日午後十時ごろ京城安國町大阪屋質店で卅才位の不審の男が金塊を五十圓で入質してゐる筈なので調べて見ると、中頭位の金塊は銅で、鐵で作つた金にメッキしたテンプラ金塊であつた

現場を御用

十九日午後十時半ごろ京城鍾路夜店通りで京城鍾路町八五ノ一無職金成さん(こ)から七圓八十錢入りの財布を掏つて逃走する男を鍾路署員が取押へ取調べると、一ヶ月前大田刑務所を出た男で、京城府内生れの住所不定の李某(こ)といふ前科者で餘罪追及中

國防、事故、應急、軍事用等の一般事故事務打合會議が開かれ、自動車運轉事故、國立施設の事務打合を行ふことになつた

滄川上道兩町
蔬菜洗ひ場
きのふから公開

京城府では衛生的見地から府内に設置した蔬菜洗ひ場は非常に良好な成績をあげてゐるので、引續き滄川町、上道町の二ヶ所に蔬菜洗ひ場を新設することになり工事中であつたがこの程漸く完成、廿日から公開された

學校卒業の皆様に謹告

學校を卒業して實社會へ乘出した皆樣に國民雜誌「キング」の御購讀をお奬め致します。時局下の修養と慰安に最好適な雜誌です。

府民館 入場座席券 發賣開始 御申込電話本局二八一七番 サツポロビヤホールへ

廿二日から一般に公開した

時に司氏の令孃昌子さんが選ばれたのである【寫眞＝昌子さん】

話題

特急

☆……京城府内實町二十二の中村寅町ことと井敦之さんは京城地方法院檢事に就任した

☆……私は明治廿六年一月九日明洞町六八尹致昊さんの先代故尹雄烈さんと姜朝鮮姫との間に生れたものであると云ふのが話題の内容

☆……故尹雄烈さんが雄偉時代北兵使として在官中、政變に連坐して明治廿年咸鏡道に流されたが、同地で私の母親が南陽郡の某と同棲して明治廿六年に自分を生んだと云ふのであるが、どうやら尹致昊さんに近く弟が一人現れさうだ

けふの天氣
曇り時々小雨模樣

第一回 全鮮優良幼兒審査會
いよ〳〵申込受付を開始！

長期建設下の國民體位向上に資すべく、本社は毎日新報社と共同主催の下に兒童愛護週間中の來る五月七日、左記の如く第一回全鮮優良幼兒の審査會を開催致します。國民體位の向上は先づ幼兒から！このスローガンの下に健康な幼兒をお持ちの全鮮父母諸氏の奮つての御參加を期待して已みません。

審査規定（特設審査場の分）

1 申込資格 昭和十年五月一日より同十二年四月三十日迄に出生の男女健康幼兒

2 審査人員 先着順に依り京城府五百名、各道二百名に限ります

3 申込方法 京城府及び京畿道は京城日報、毎日新報兩社内優良幼兒審査會所定の申込書、地方は各道社會課内朝鮮社會事業協會支部所定の申込書に依ること（申込書は葉書で請求次第お送り致します、申込無料）

4 申込場所 京城は京日又は毎新兩社内全鮮優良幼兒審査會、地方は各道社會事業協會支部（咸北は道社會課）宛のこと

5 申込締切 四月三十日迄（但し締切以前でも定員に達すれば時はお斷り致します）

6 審査會時日 五月七日（審査時間は葉書で通知す）

7 審査會々場 全鮮道廳所在地に京日、毎新兩社特設審査場を設く（京城は南大門、貞洞小學校、地方は追つて各道別に京日、毎新兩紙上に發表）

なほ、右特設審査場以外に從來行はれてゐる各府、邑、面審査會に於ては參與者中より優良なる者三名に限り所屬道社會課又は朝鮮社會事業協會支部宛所定の審査表に依り五月十日迄に報告して下さい

表彰規定

1 全鮮代表（三名） 京城府及び各道より三名宛選出されたる優良幼兒中より全鮮代表三名を選出し、成績に依り第一位、第二位、第三位を決定す

總督賞 第一位者

會長賞（政務總監） 第二位者

審査委員長賞（内務局長） 第三位者

右本賞の外全鮮優良幼兒審査表彰會より副賞及び表彰狀を授與す

2 各道代表（各三名） 各道選出代表者にして全鮮代表に入選せざる優良幼兒に對しては、各三名とも選出道代表として全鮮優良幼兒審査表彰會より賞品及び表彰狀を授與す

3 一般審査會代表 地方に於て京日、毎新兩社特設審査場及び各府邑面審査會代表として所屬道社會課又は社會事業協會支部に報告されたる者にして道代表に入選せざる優良幼兒に對しては各三名とも全鮮優良幼兒審査表彰會より表彰狀を授與す

主催 京城日報社 毎日新報社

後援 朝鮮社會事業協會 朝鮮體育協會

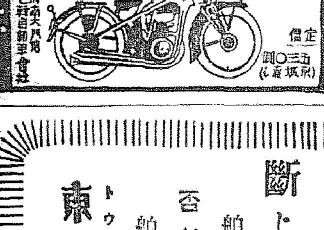
アサヒ號 定價 五三〇圓（京城渡） カタログ進呈 東京府南大井町 アサヒ號自動車會社

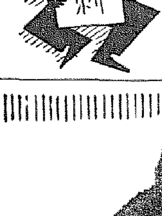

星…と御指命を

競爭入札日變更公告
曩ニ公告シタル左記物品購買競爭入札期日四月二十五日ヲ翌四月二十六日ニ變更ス
一、保一 六八、〇〇〇把
一、四五糎中二本撚金物 一〇、五〇〇枚外一點
一、ネヂ切鋼棒 一〇四、一〇〇本外一三點
朝鮮總督府遞信局

三菱ミシン
自由自在 送り縫・返し針
純國産ミシン 三菱製ノ最高ノ設備カラ生レタ最新ノ技術ト
京城取扱店 丁子屋・和信・三越・三中井 篩紡サービス ステーション
（現金正價）足踏式 ¥185.00 手廻式 ¥16?.?? 割賦販賣
三菱ミシン販賣所 京城明治町二丁目 電話本局(3) 1417

喘息にアストト
定價五十錢より五圓 全國有名藥店ニアリ
東京 神田 巴商會

立正驅蟲錠 ネオサントニン錠
發賣元

澤山の患者を救った 惡性ば、毒の名藥

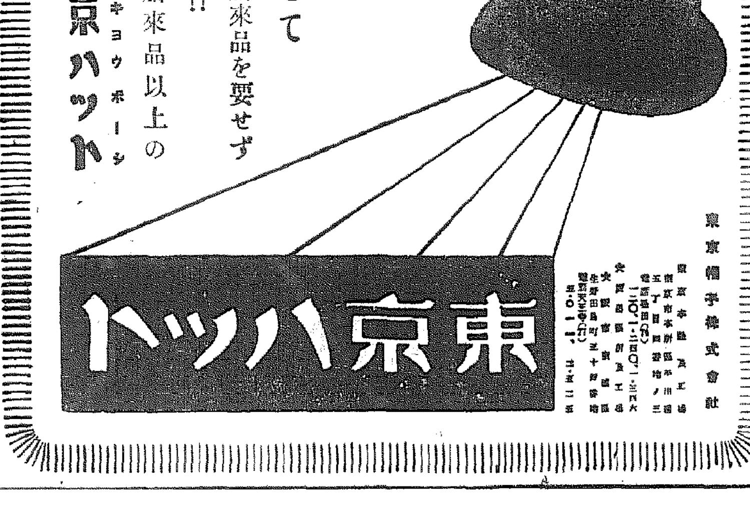
断じて舶來品を要せず 否!! 舶來品以上の 東京ハット トウキヨウボーシ
東京ハット
東京帽子株式會社

センター風呂
料安く・外釜式で 早く・温度も樂 いつも綺麗で便利 浴槽廣く使へる
株式會社 山本辰商店 大阪 電話土佐堀 017,818,819,365 東京 神田區須田町交叉點 電話神田 1335,2502

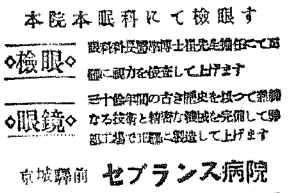
檢眼無料（學生に限り）
本院本眼科にて檢眼す
◇檢眼◇ 眼科科長醫學博士擔任にて適確に視力を檢査して上げます
◇眼鏡◇ 三十餘年間の古き歴史を以つて精細なる技術と精密な機械を完備して專屬工場で正確に製造して上げます
京城驛前 セブランス病院
セブランス眼鏡部

國策に順應した皮革の代用品
革の素 專賣特許
塗れば革となる
お足の先まで經濟非常時
耐久力は皮革に勝る
各地特約店御申込に應ず
見本九十錢要ス
朝鮮發賣元 京城府並木町三十五 昭和理化學研究所 朝鮮總配給所

南風の唄 (93)

加藤武雄作　富田千秋畫

観世音（七）

立話も出來ない。何處か坐つて話せるやうなところへ、と那太郎が誘うと、愛子は最初は醋く躊躇する風だつたが、やがてこばみかねて一緒に歩き出した。

淺草公園の雑踏を脱けてから少し離れたところにある、ある料理屋の狭まつた小部屋にさしむかひになつた時、そして明るい灯の下で、改めてお互に顔を見合せた時、愛子は淋しく微笑しながら云つた。

「命なりけりといふ氣が致しますわね。かうして義兄さんにお目にかゝる時があらうとは思ひませんでしたが、矢張命があれば、お目にかゝれるんで御座いますわね。」

「いや、同じ東京に住みながら、長い間、一度も會はずにゐた――私には寧ろそのことの方が不思議に思はれるのです。」

「然う云へば然うで御座いますけど――。でも、私の方では新聞や何かで、お噂は始終うかがつて居りました。義兄さんは、でも、御丈夫で、立派なお仕事も澤山なさいましたやうで――陰ながらどんなによろこんで居たか知れません。あの、姉さんも御達者でございませうね。」

「此の五六年來、持病の神經痛で大分弱つて困るやうだがね。先づ無事とは云へるだらう。」

「あのお子達は――？」

「女の子がたつた一人あるだけです。」

「まあ、たつた一人、ちやお淋しう御座いますわね。それも女の方ちやあ――。あのおいくつでいらつしやいますの。」

「二十歳になつたはずですよ。」

「二十歳？」

「愛子さん、私があんたに話し度い事といふのは、實は、あんたの娘の事なんだがね。」

「私の――私の娘――？」

「愛子さん、あんたに最近あの子と會ひはしないだらうかね。」

「私が華子と――？いゝえ。」

愛子は首を振つて、

「義兄さん、あの子のこと、義兄さん御存じなんですか？」

「知らぬ事は無い。」

「あの子は、ちや、生きてゐるんで御座いますわね。」

「生きてゐます。丈夫に育つてゐます。愛子さん、あんたは、あの子の事を忘れて了つてゐたわけぢや無いんだね？」

「子ですもの。どうして忘れる事が出來ませう。義兄さん、私のやうな者でも、矢張子供はかあいゝので御座います。それはね、どうせ、親子と名乗り合ふ事も出來ぬやうな子なんですから、忘れて了つた方が、第一、あの子のために宜いのだと諦めて、一生親子の縁は斷れる限りにして居りました。でも、斷れようつて斷れるものぢやありません。とりわけ、此頃は、どうしたのか毎日のやうにあの子の事を憶ひ出して――實はね、先刻も、あの子が無事でゐてくれるやうにと觀音樣にお願ひしてゐたところなんでございます。」

「さうか？ふむ。」

「義兄さん、私、決して、あの子に對つて自分が母親だなどとは申しません。他所ながらで結構なんで御座います。どうぞ、あの子に一度會はして下さいまし。」

「そりや、勿論、會はしてやられれば會はしてやり度いがね、今、あの子は行方がわからずに困るのです。」

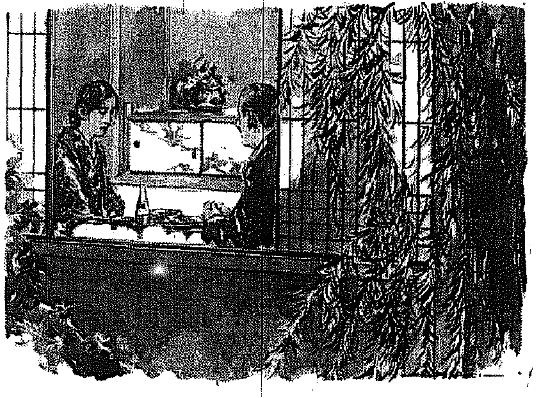

JODK ラヂオ

廿一日（金）第一放送

朝の部

午前六・二〇　ニュース
六・三〇（東）支那語講座（六）　岩村成允
七・〇〇（東）時報
七・〇一　朝の修養　武人の魂（二）死生を超越す　陸軍少將　櫻井忠温
七・二〇（城）宮城遙拜（城）ラヂオ體操
七・四〇　今日の天氣見込（咸興を除く）
九・二〇（城）氣象通報
九・四五（大）幼兒の時間　連續童話（大）ウサギとタヌキ　勝田悦三
一〇・〇〇（城）家庭メモ（料理獻立・筍の木の芽露油・鰆のソース・酒肴）日用品値段
一〇・二〇（大）家庭講座　私達の廢品更生（三）一、紙類　商品研究所　酒田萬里勢、二、食品類　新井節子
一一・〇〇（大）小學生の時間　「低學年」よい音樂　大阪ラヂオオーケストラ

晝の部

正午（東）時報
午後〇・〇五（東）ラヂオコメディ　イタさあ朗かに働かう　カフベキミオ外
〇・三〇　ニュース、鮮魚卸賣値段、菜果・薪炭卸賣値段（咸興）
一・一五（城）婦人の時間（朝鮮語・釜山・咸興・裡里）小學生と制服問題　李　殷一
二・〇〇（東）小學生の時間「高學年」お話　戰場の思出　陸軍歩兵中佐　山田敬郎
二・四〇（東）ラヂオ體操
三・〇〇（東）婦人の時間　護國の神に捧する心　靖國神社權宮司　高原正作
三・三〇（東）教師の時間　小學修身書卷六の取扱ひ方　東京高等師範學校訓導　川島次郎
四・〇〇　ニュース、氣象通報（釜山・清津）職業紹介

夜の部

六・〇〇（東）お話（テキスト四〇ページ）春の科學　吉田　弘
六・二〇（東）コドモの新聞
六・二五（東）講演　維新政府成立一周年に當り日本國民に感謝す　維新政府立法院々長　温宗堯（通譯）岡田荷
六・五五（東）カレントトピックス
七・〇〇　ニュース、天氣見込
七・三〇（東）國民歌謠　勝鬨の朝寢（指導）乘松昭博（合唱）アンサンブル・シエーン（伴奏）東京放送管絃樂團
七・四〇（漢口より）講演（一）挨拶　武漢特別市政府市長　張仁蠡（二）武漢特別市政府成立の經緯　漢口特務部長　森岡少將
八・〇〇（東）獨唱、合唱と管絃發日本放送管絃樂團（指揮）　歌劇「メリー・ウイドウ」拔萃曲（レハール作曲）原正雄（一）獨唱（ソエア）辻輝子（ダニロ）波岡惣一郎（ナタリー）古賀愛子（合唱）ヴォーカル・フォア合唱團（二）圓舞曲「金と銀」レハール作曲
八・三〇（東）端唄（一）日本橋

(一)船のせんどしゆ(二)夜ざくら(四)さいた櫻(唄)（同）由良　(三味線)光　子　(同)由良　太郎
九・四〇（東）浪花節　地獄峠の一夜　東　武藏　(三味線)堺伊和
九・一〇（東）時事解說　國際の結成と米國の介入　伊藤正德
九・四〇（東）時報・ニュース・明日の番組・地方へのニュース

第二放送

午後〇・〇五　アコーデイオン合奏（レコード）
一・一五　婦人の時間　女學生と制服問題　李殷一
六・〇〇　お話「プレーベ」先生

廿二日（土）

あすのきゝもの

六・三〇　講演　住居と人生　東　士　百
「人の一生」金　寶　燮
七・三〇　經濟解說　高　永　煥
八・〇〇　ラヂオ訪問　梨花專業 音樂部より中繼
八・三〇　唱劇調　羊　秋　月
九・〇〇　通俗講談（二）崔　汝　成
一〇・一〇　初步國語講座（八）宋　今　璇

午後〇・〇五（東）土曜コンサート　日響アトラクション
〇・三〇　ニュースに引續き（東）東京大學野球聯盟リーグ戰實況　＝明治神宮外苑野球場より中繼
二・〇〇（東）故宮稚宮記念慶祝儀式實況（第二競馬・京城・平壤）＝鷹南府大ホールより中繼
六・〇〇（東）うたのおけいこ　ぬげよ上衣を（一）　ダン道子
八・〇〇（大）新大衆演藝會（一）舞踏樂　サクライ・イス・オルケスタ（二）人形漫談　　照陽（三）漫談曲　伊山　（四）立體漫談々維新の夢々　（講談）神田南陵外（五）浪曲（音樂伴奏）小繁

爭覇戰譜　當代一流

【第四局】

香落　△六段　梶　一郎
▲五段　加藤慶次

(圖は前回△四四角迄の局面)

消費時間（各七時間）
△梶氏　二時間五十分
▲加藤氏　一時間五十分

▲三六飛 10
△三五歩 2
▲一六飛 2
△五五角
▲一四歩
△二三歩成 12
▲同　飛 9
△一五歩
▲三六歩 35
△三五歩 4
▲同　銀
△一四飛
△五五馬 8

觀戰記　六段　飯塚勘一郎

兩天秤の三六歩　閃く不屈の鬪氣！

恐るべき上手四四角の威力よ――歩の窮命に一糎の望みも消えて仕舞ふ。一六飛の轉廻が餘儀ない現勢では（六六飛でも五五角、三六歩、五歩、同飛、九九角成で、香損の上敵に三六歩の突出しがあり、下手四間飛車の局勢となる）上手五五角で兩成は必至となる、いとも次ぎの五五角で三七、九九への兩成りを狙ふ翻切れよい此の捌き！　下手に難色あり――加藤氏の額からツツと油汗が滲み出た――敵の五五角出を豫期し、兩成りを許さぬ三六飛の防戰だが、上手三五スムースに運ぶ上手の先陣五五角

は梶氏に得意の微笑みを與へて、徒らに加藤氏の陣營を危險の渦中に捲込まんとする。
さあれ難關に面せねば、永年加藤五段の培ひ來たつた、不退の氣象である。
家庭的、經濟的苦惱を克服し、努力の末、四段から五段へとスピード昇進を齎した同氏の面目は斯かる時にこそその眞價を發揮する。
恰かも上手五五角に對する次ぎの一四歩　かされ。俗に「兩取り逃るべからず」を地で行く決斷である。何故ならば此處取りに下手六六銀となり、三七角成、一四歩なら二五銀と出られて時は既に遲い。
駒損を招いた上全ての反撃手段を消殺されては、勝敗は徒らに梶氏のものとなら う。
勝負處を逃さぬ加藤氏の慧眼は、將に瑞睨すべからざるものがあり斯くてこそ道ひに一手差の勝敗を爭ふ劣服りの壯觀が豫想される。
無死滿壘の危機を脫した加藤氏は再び立つ敵の强打を物ともせず、上手一五歩にはこれを同飛と拂つて、飛、角交換を恐るゝ處と呼應する。意外な敵の强襲に飛を封殺せんとした梶氏の謀計も、案外の無收穫だが、次ぎの三六歩は以下一五馬、同香、一七飛から三七歩成で、四七との寄りを狙つてゐる。
「梶さんそれではあんまり話が旨過ぎませう」――下手方三五歩と叩き、同銀と取らせ、一四飛で次ぎに三四歩打の駒損恢復を目指し敵の網目をスルリと拔ける。即ち前の三六歩は飛車を與れるか、それとも此の五五馬で、三七歩成の痛を作らさうか、兩天秤の手段だつたのである。

金鮮選手權大會　決戰譜　準決勝戰

【15】

互先　一級　岩田　修（釜山代表）
四百五十手込　先番　初段　山本彰一郎（京城代表）

局後を回顧して　七段　瀨越憲作

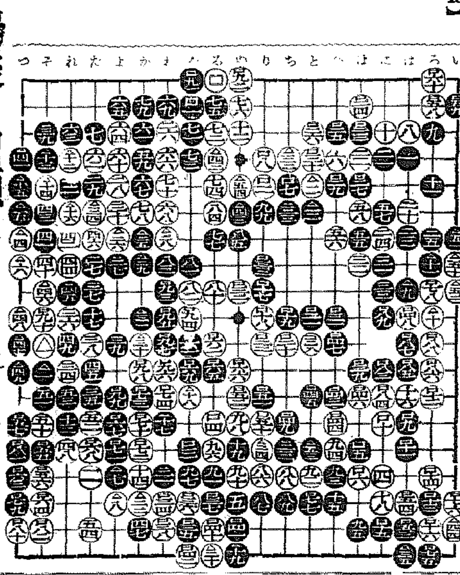

◇黒七『ホノ三』は緊需に五七の場合以外手拔きは不可である。『ニノ六』に受けるべきで、特殊の場合以外手拔きは不可である。

◇白二十『はノ六』の攻撃に對して、黒二一『にノ四』白二二『はノ四』の交換を許して、黒二三『はノ七』とツケたのは、この際唯一の凌ぎ手段であり、且好手段であつた。

◇白二八『よノ五』三十『よノ六』は適切でなかつた。二八を以ては白三六『ぢノ十七』にツメて攻撃を如く八九『ちノ十七』の打込を狙ふか、或は『はノ八』にハネ黒『ほノ九』と打つて中央の隙に進出を策すか、その何れかに從ふべきである。

◇白三二『ほノ八』は手拔きして四八『れノ十五』にコスミツケ黒五二『たノ十四』白五六『ちノ十七』と打つた處で、幸いに黒三三『にノ九』と頭して戻れたから良かつたが、黒三三で五五『ほノ七』にキラし白五七『にノ六』黒五八『ほノ六』と打たれたなら、白は後續手段に窮したであらう。

◇白三四『れノ十二』の打込は周圍の情勢から推して、無謀と云はざるを得ない。左下隅白二『ぬノ十六』十四『かノ十六』の二子が安定して居れば、打込も可能だがこの形勢では隅の二子に悪影響を及ぼす以外、何等得る處がない。されば三四では前進の如く四八にコスミツケて打つべきで三四と打込んだ爲に著しく形勢を損した。

◇白六八『わノ六』とカケる前に一本七九『かノ二』にキリを入れて置く事は、斯かる場合の常識である。故に黒六九『わノ二』では七九に堅くツグべきで、さすれば白六八と戰ひ七九に堅くツグべきであつた。

◇白八六『りノ十六』では白三六『をノ十七』に打つて黒の應手を打診するが、この局勢に處して比較的安當の著想と認める。黒に角白八六は面白くなかつた。

◇白四六『ほノ十六』に白四四の「ヘノ十四」にノビて滿足すべきで斯くの如く形を崩しキルのは多くの場合筋の行かぬものである。

◇黒八九『はノ十四』は『ほノ十四』にノビて打つべきである。それにしても白百十『にノ十四』白十二『ろノ十三』の手段は實に辛辣をきつた。

◇黒百二三『ほノ三』とキリを入れ、以下白百二六『とノ三』迄の交換は、用意周到といふべく、手順の妙きである。

◇白百四十『るノ十八』は白四四『へノ十四』に備へてゐなければならぬ處である。それは黒から『にノ十五』にツガれると、茲に一大異變が惹起するからである。されば黒百四一『ぬノ十八』で『にノ十五』にツイで打つべきで、百四三『へノ十三』に至つても然り……

◇黒百五三『はノ十八』は雛敵に響くものであらうが、これは黒百五四『はノ十七』にツキアタつて侵分する處で、斯くの如き極くな手を見拔して處から推して、黒は勝利の女神に見離されて居る感が深い。

◇黒百七七『とノ十七』と不戰の一手を下すなど、益々その感がある。この手で二百十『ろノ十九』にツケて侵分すれば、黒の悪い碁ではない。

◇黒最後の敗着は百九三『わノ九』である。これを以て百九六『わノ十二』にオサへて打てば、黒に負けはなかつたであらう。

◇本局最後手黒の打込み『わに』したのは、白三四の不當に歸する。

原料精選・製法卓越
明治の食品
甘酒・豆類　ゆであずき
チエリーみつ豆
菓子類
ジヤム類
マーマレード類
調理菓子類
ミルクオーツ
香辛料類
ソース類
調理油類
ライスカレーの素
果實類
ナコさわび
明治製菓株式會社

十
基督教のことは
京城新生會に
切手拾錢郵送下さい、賀川豐彦著『神に依る新生』他數々の冊子を贈呈します
京城府黄金町三ノ一
京城新生會
○執務時間・毎日朝十時より夕四時迄
○土曜日・半日○日曜休み
電光1786

朝鮮汽船出帆廣告
一、釜山出帆
麗水行（急行）毎日午前十時
馬山行（急行）毎日午後八時半
木浦行（急行）毎日午前七時半
元山行（急行）月廿四日午後七時半
竹邊行（毎日）午後一時半
麗水・鎭南浦行（毎日）夜十二時
濟州島行　二日、十八日、廿五日午前九時
釜山行各港寄港毎月午後九時
一、元山出帆
釜山行（急行）十月廿四日夜半二時

關口次郎力作
感動戯曲
齋藤大使
果然話題席捲の傑作
日米國交に捧げて二十年、死して尚國交の爲に貢献する大使齋藤博の名は、永く齊安を飾るであらう。
第一場・ワシントン大使館官舍階下の一室、第二場・同官舍階上の一室、第三場・紐育某アストリア號の一室
の三場よりなる本篇は、大使の活躍ぶり、人生觀、外交理念、人間味等、あの優しい風丰の中に火の如き情熱を藏した我國古武士の如く、然かも哲學者の如き大使の眞面目と、日米朝野の哀惜とを遺憾なく傳へて、切々追慕の涙を綾る感激の大力作！
今や、大使の死を惜しむ者の間に非常な感動を以て熟讀されてゐる。
雜誌『現代』五月號發表
現代五月號八十錢

マルカン酢
登録商標
興亞の春讃ふ
良酢の風味
鮮やかに！
名古屋　桂田本店
沖縄　桂田商店

日本一
不二わた

聞いて驚く飲んで驚く
胃腸病にはタイトー
胃腸病に永年苦しむ人へ
慢性胃腸藥
タイト
￥.50　￥1.00　￥2.00　￥5.00
到る所の藥房藥店にあり
製造本舗　大阪市東區道修町五丁目
隈田春日堂大藥房
振替大阪一一七三〇番
急性慢性下痢症には百發百中

京城府岡崎町七番地
野崎肛門科
院長　野崎
電話龍山一九一九

てんかん
「ヒキツケ」を治しませう！
癲癇治療法
(無料進呈)
てんかんは病氣の種類中最も恐ろしい病氣で、突然ヒキツケ卒倒し、實に恐ろしい病氣ですから、一日も早く根本的治療法で未然に治さねばなりません。この實驗法は人助けの爲無料で差上げます。

武田　發賣
急性・慢性　淋疾
淋菌性、連鎖狀球菌性
葡萄狀球菌性諸疾患　治療劑
ルジール
純國產
スルフアニールアミド劑（非色素性）
病原体に作用する化學療法劑たるスルフアニールアミド劑の創見が、淋疾治療の變革を招來し、殊にその內服療法に於て寄與すること尠少ならざるは既に東西幾多の文献に齊しく高揚せらるゝところなり。ルジールは純國產の純正スルフアニールアミド劑にしてパラアミノベンゼンスルホンアミドなる化學的集成を有し……
①從來繁用せられし色素製劑に反し非色素性なるを以て皮膚、粘膜並に尿を著色せず。
②內服により注射療法に比肩すべき効を擧げ概ね短時日にて淋菌を減少し、逐時消滅に導き尿を清澄化し、自覺的苦痛を緩解せしむ。
【用法】【價格】
發賣元　大阪市道修町　武田長兵衛商店

●むつかしい交渉は先づノーシンをのんでから●

醫學博士　鮫島義雄
鮫島產婦人科
電本一六二八　京城本町三ノ一八

朝鮮郵船出帆
△印ハ船客御斷り
○西鮮航路
清津丸　仁川發毎月一日六日
釜山丸　青島發毎月五日十日
○大連行　慶安丸
○上海行
○大連青島行
仁川五月七日鎭南浦八日釜山十日
旅客並等運賃
仁川―青島間　拾貳圓
仁川―上海間　拾八圓
釜山―上海間拾參圓五拾錢
特等ハ並等ノ倍額
○東京行名古屋―清水―横濱寄港
興東丸
新義州五月二日鎭南浦三日仁川四日
興西丸
新義州五月十日鎭南浦十二日
○大阪行
仁川五日
○北部線　仁川ヨリ阪神直航
成鏡丸
○北鮮航路
○東京行　釜山―關門―名古屋―清水―横濱寄港
○急行線（元山ヨリ名古屋直航）清水―横濱寄港
江原丸
雄基五月六日　清津七日　元山三日
○大阪行　釜山―博多―關門―神戶寄港
櫻島丸
城津四月三日　元山三日　浦項日
京丸
城津五月七日　元山十日　浦項日
新京丸
雄基三日　清津五月一日　元山四日
○博多直航船
金剛山丸　大連日　仁川五月七日
新義州五月三日　鎭南浦六日
定州丸　仁川八日
仁川五日
新義州五月十日　鎭南浦三日
○南部線　博多―神戶寄港
○鹿兒島行　釜山―博多―長崎―三角寄港
○博多直航船　長崎―三角寄港
○雄基五月六日　清津九日　元山三日
○新潟行
長壽山丸　雄基六日　清津六日　元山九日
○敦賀行
長白山丸　雄基五日　清津五日　元山六日
○浦鹽行
盛京丸
元山四月三日　清津五日　雄基七日
日本郵船定期出帆
歐洲行
諏訪丸　神戶四月廿三日
横濱四月廿七日
淺間丸　門司四月廿九日
新嘉坡、セブ、マカッサル、スエズ、ボートサイド、ナポリ、マルセーユ、ロッテルダム、倫敦、漢堡
沙市行　平安丸　神戶四月廿二日
濠洲行　北野丸　神戶五月三日
松本丸　長崎五月六日
日本郵船乘船御申込は弊社に御願致します
京城府南大門通り五ノ一
朝鮮郵船株式會社
代表電話本局(2)四九五一番
代表電話(長)〇四三一番
釜山支店　大倉通
元山支店　海岸通

明るくて永くもつ
名實共に日本一
日本乾電池
高砂工業株式會社
仁川出張所　代表電話（長）一三四番
北鮮出張員　電話（長）三五一番
京城代理店　電話（長）二八八七番
鎭南浦代理店　朝鮮商工會社
仁川代理店　朝鮮運送支店
群山代理店　群山海運會社
木浦代理店　朝鮮運送支店
釜山代理店　大池回漕店
元山代理店　朝鮮運送支店
城津代理店
雄基代理店
羅津代理店　國際運輸支店

大阪商船出帆
○朝鮮優秀連絡船
北鮮門司神戶行
清津正午出帆・羅津前日出帆
門司着・四日午前
盛興丸　四月廿二日
咸興丸　四月廿六日
大同丸　四月三十日
北鮮基隆行
河南丸　清津出帆　四月　日
長崎、清津、雄基、城津、興南、博多、鹿兒島、基隆、高雄行
大連、內地直行　日鮮連絡船日發
朝鮮、基隆・高雄行　切符發賣
大連二十一日前十時　門司發二十五日午前　神戶發二十二日午前
黑龍丸　四月廿二日
鴨綠丸　四月廿五日
熱河丸　四月廿八日
吉林丸　四月三十日
扶桑丸　四月廿日
うらる丸　四月廿六日
うすりい丸　四月廿三日
門司發基隆直行　正午一時　內臺連絡船
門司發正午一時　基隆着三日
高砂丸　四月廿九日
蓬萊丸　四月廿四日
高千穗丸　四月廿二日
（案內所當地）門司より神戶行大型船便多數あり
京城府南大門通二丁目
大阪商船株式會社
京城支店
電話本局（2）〇〇三〇
鮮內代理店・案內所
清津、雄基　國際運輸會社
城津　北鮮商船組
仁川　慶田組
釜山　釜山商船組
ジャパン・ツーリスト・ビューロー案內所　京城三越・釜山三中井・大邱東大和橋

1 洗ひよい
2 乾きが速い
3 きしまない
4 艶を生かす
5 拔毛を防ぐ
髮洗ひ
花王シャンプー
一個五錢
花王石鹸株式會社長瀨商會